CORTESIA

APROVADA A NOVA LEI DE REMESSA DE LUCROS

Fundador: J. E. de Macedo Soares

Diario Carioca

50 CRUZEIROS

ANO XXXVI — Rio de Janeiro, quinta-feira, 13 de agôsto de 1964 — N.º 11.164

A Câmara aprovou, ontem, oito das treze emendas oriundas do Senado e, dessa forma, encerra a apreciação parlamentar da nova lei de remessa de lucros, iniciativa do Poder Executivo.

Não há limitação para as remessas do capital estrangeiro. Mas, os lucros que excederem aos 12 por cento sôbre o capital e os reinvestimentos estarão sujeitos a um pagamento suplementar do impôsto sôbre a renda. Essa percentagem deverá ser calculada sôbre as médias trienais de remessas de lucros ao exterior. — (Leia na terceira página)

CRISE NO AMAZONAS CHEGA AO FIM

Guerra às guerrilhas nas selvas: EUA não abandonarão o Vietnã

WASHINGTON, SAIGON (AP-DPA-UPI-DC) — O presidente Johnson afirmou ontem que os Estados Unidos estão decididos a não se deixar expulsar do Vietnã meridional, embora não desejem estender a guerra ao Vietnã do Norte.

Enquanto isso, 94 helicópteros do Vietnã do Sul atacavam os guerrilheiros comunistas do Viet-Cong em Xa-Ba-Háo, dando início à uma batalha nas selvas que poderá durar vários dias. Um tenente do Exército americano foi morto.

Esfôrço de guerra

Em Saigon, o govêrno do primeiro-ministro Nguyen Khanh deu início a uma campanha no sentido de integrar a população da capital sul-vietnãmita no esfôrço de guerra contra os guerrilheiros comunistas.

Pretende o govêrno construir quinhentos refúgios antiaéreos e exortou a população a cavar abrigos nos quintais, para que um eventual ataque comunista a Saigon não encontre a cidade desprotegida.

O prefeito de Saigon declarou que os habitantes da cidade não estão fazendo justiça aos sacrifícios dos camponeses e soldados que enfrentam no interior a violência das investidas comunistas.

No discurso em que definiu a posição norte-americana em relação ao Vietnã — pronunciado nas comemorações do aniversário da American Bar Association (Ordem dos Advogados) — o presidente Johnson afirmou também que os Estados Unidos não ficarão de braços cruzados observando a Grécia e a Turquia, países-membros da OTAN, à beira de uma guerra por causa de Chipre.

Disse também que jamais um presidente dos Estados Unidos pôs em risco a existência de sua pátria pela ameaça de uma guerra atômica: "Ninguém que dirija uma potência nuclear poderá desconsiderar a responsabilidade pela existência de seu país. A firmeza e a resolução norte-americanas em momentos cruciais sempre foram acompanhadas de moderação e prudência, como aconteceu com os presidentes Trumann (bloqueio de Berlim), Eisenhower (Formosa) e Kennedy (Cuba)".

(Telegramas na última página)

DC-informa

TRIBUNAL MANDA PRENDER ARAGÃO

O Superior Tribunal Militar decretou ontem, a prisão preventiva do almirante Cândido da Costa Aragão, ex-comandante do Corpo de Fuzileiros Navais, que está asilado na embaixada do Uruguai. A prisão foi decretada a pedido do almirante Mário Costa Furtado de Mendonça, encarregado do inquérito policial-militar que apura irregularidades no Serviço de Reembolsáveis da Marinha. O almirante Aragão estava convocado para depor na terça-feira passada. Na noite anterior, pediu asilo político na embaixada do Uruguai, onde se encontra.

CASTELO DESAFOGA A. DE BARROS

O presidente da República vai afastar o general Dalísio Mena Barreto, da direção do inquérito policial-militar, que apura irregularidades na Companhia Municipal de Transportes Coletivos de São Paulo. O afastamento do general-presidente do IPM foi anunciado ao deputado Anísio Rocha pelo ministro da Guerra como medida destinada a prestigiar o governador Ademar de Barros, que vem sendo acossado por alguns militares da "linha dura". (Mais notícias na coluna de Mauritônio Meira, página 4).

REITORES DIA 17 REÚNEM-SE NA GB

Já está elaborado o programa de trabalho da Reunião Plenária de Reitores de Universidades, oficiais ou particulares, e de diretores de estabelecimentos de ensino superior de todo o país, a qual, sob a presidência do ministro da Educação, terá início no Rio, dia 17. O encontro tem por objetivo o exame do projeto de lei que regula a representação estudantil nos órgãos colegiados de ensino superior.

ANTIPÓLIO NOS ESTADOS

Visando a supervisionar e executar a campanha antipólio em todo o território nacional com vacinas que acabam de ser importadas da Inglaterra, o sr. Raimundo de Brito, ministro da Saúde, solicitou aos secretários de Saúde de todos os Estados, que organizem comissões estaduais integradas pelos delegados federais de Saúde e da Criança.

GB recusa convênio com Sunab

O governador Carlos Lacerda enviou carta ao sr. Antônio Taveira, presidente da SUNAB, comunicando que decidiu "não aceitar o convênio celebrado pela Superintendência Nacional do Abastecimento com o govêrno do Estado da Guanabara, para aplicação das leis de intervenção no domínio econômico".

O sr. Carlos Lacerda esclareceu que não pode submeter o convênio à apreciação da Assembléia Legislativa, não podendo por isso aplicá-lo, porque a SUNAB não levou ao exame do govêrno estadual "as normas de fiscalização e processamento de recursos, previstas na cláusula 3 do instrumento respectivo".

COMPETÊNCIA

"As circunstâncias de não ter sido definida até agora — prossegue a carta de Lacerda — a competência supletiva da fiscalização federal em matéria de abastecimento, constitui entrave insuperável à correta execução do acôrdo, porque importa em dualidade de orientação e conflito de atribuições, com evidente prejuízo para a autonomia normativa e jurisdicional do Estado, a prestação do serviço objeto do convênio.

No final da carta, o sr. Carlos Lacerda diz que aguarda nova proposta, para exame e decisão.

PANORAMA VISTO DO MURO

Quando êles nasceram já existia o Muro de Berlim, levantado da noite para o dia por 70 mil operários, há exatamente três anos, que se completam, hoje. Começando a andar, os dois meninos já reconhecem os avós mas não podem abraçá-los. Limitam-se a olhar de longe, erguidos pelos pais, que vivem na Berlim Livre. Cenas como estas repetem-se diàriamente, desde que os comunistas ergueram a muralha. (Leia na segunda página).

Lacerda manda tirar em 48 horas todos os anúncios das ruas

O governador Carlos Lacerda determinou, ontem, a retirada de todos os anúncios colocados em vias públicas, no prazo máximo de 48 horas, anunciando, inclusive, a retirada dos luminosos indicadores de nomes de ruas que contenham publicidade.

A ordem foi transmitida aos administradores regionais em circular expedida através da Coordenação das Administrações Regionais. A retirada dos indicadores luminosos de ruas sòmente será feita após determinação do sr. Marcelo Garcia, chefe da Casa Civil do Estado.

Serão retirados os cartazes simples e os colocados em tapume, os quais o govêrno estadual classifica como "do Tipo Época".

É o seguinte o ofício encaminhado ao coordenador das administrações Regionais: "Recomendo-lhe transmitir aos Senhores Administradores Regionais a determinação do sr. Governador, feita no processo de n.º 11/023777/64, no sentido de que os mesmos providenciem a retirada, dentro do prazo de 48 horas, de todos os anúncios colocados na via pública, que por qualquer forma forem concedidos, em placas, protetores, etc."

Ana reage bem após operação

Ana Salazar Vargas, a menina equatoriana portadora da "doença azul", que ontem foi operada por uma equipe de cardiologistas, no Hospital dos Servidores do Estado, reagiu bem à operação, que se prolongou por quatro horas e meia.

Sòmente nas próximas 72 horas poderá ficar positivado o sucesso da intervenção, que foi realizada pelo sr. Mariano de Andrade e seus auxiliares.

Governador renuncia e o presidente da Assembléia assume

O prof. Artur César Reis renunciou ontem, pouco depois de 18 horas, ao govêrno do Amazonas, logo que se tornou conhecida a decisão da Justiça local, concedendo habeas-corpus ao ex-governador Plínio Coelho, e ao ver, também, que o govêrno federal não lhe daria apoio no fechamento da Assembléia. Assumiu o govêrno o presidente do Legislativo.

Imediatamente após o incidente com a Assembléia Legislativa, o governador enviara a Brasília seu secretário de Justiça, sr. Alberto Rocha, a fim de levar ao govêrno federal o ponto de vista do Executivo sôbre o conflito. Em resumo, sua exposição foi a seguinte:

1 — O ex-governador Plínio Coelho, cujo mandato fôra cassado pelo presidente da República, continua manipulando a maioria na Assembléia e conduzindo as decisões do Legislativo pelos mesmos caminhos que justificaram a cassação.

2 — O governador se considera um homem sem ambição, que aceitou o cargo apenas para tornar realidade em seu Estado os propósitos do movimento de 31 de março — mas já está convencido de que isto seria impossível "com aquela Assembléia".

3 Diante dêste quadro, sugere decretação da intervenção federal no Estado, sendo nomeado interventor, êle próprio, governador.

O govêrno se informa

O emissário do presidente da República a Manaus, general Morais e Silva, o Serviço Nacional de Informações e o Comando Militar da Amazônia foram mobilizados para fornecer ao govêrno federal, informações exatas e insuspeitas que servissem de base a uma decisão serena. Na noite de têrça-feira, ao partir para Brasília, o presidente Castelo Branco já havia fixado, em conferência com o ministro Milton Campos, a diretriz que o govêrno seguiria neste caso. Esta diretriz tem por base o respeito às instituições democráticas, não sendo afastada a hipótese de intervenção federal, na forma prevista na Constituição.

Na busca da solução, a fórmula proposta pelo governador — intervenção com sua nomeação para interventor — foi considerada inconveniente. Os representantes do govêrno foram instruídos no sentido de buscar uma solução dentro das normas constitucionais e, desde que possível, uma fórmula de entendimento.

Nota militar

Na noite de ontem, o coronel Jurandir Bizarria Mamede, comandante militar da Amazônia, deu a público a seguinte nota, resumindo relatório enviado ao presidente da República:

"A Assembléia Legislativa Estadual voltou a se reunir, dia 11, às 18 horas, e está em funcionamento normal.

O ex-governador Plínio Coelho, que se achava detido para averiguações, foi pôsto em liberdade após ouvido pela autoridade militar encarregada do inquérito.

Reina calma na capital e em todo o Estado. Os entendimentos que se realizam com a assistência do observador do govêrno federal e que visam encontrar uma solução para a crise entre o Executivo e o Legislativo estaduais, processar-se-ão em ambiente de elevado espírito de conciliação, esperando-se que sejam concluídos com êxito".

Govêrno insiste: Eletrobrás ajudará emprêsas privadas

Através de seu líder no Senado, sr. Daniel Krieger, o govêrno apresentou, ontem, emenda ao projeto que altera a lei que criou a Eletrobrás para possibilitar a concessão de ajuda a emprêsas particulares de eletricidade, restabelecendo, portanto, com algumas alterações, o dispositivo que foi rejeitado pela Câmara dos Deputados, quando examinou a matéria.

A emenda do sr. Krieger, que determinou a volta do projeto às comissões técnicas, veda o financiamento a emprêsas privadas sempre que estas não participem, pelo menos, com 50 por cento do total do investimento a que se destine o empréstimo da Eletrobrás e quando estabelece a correção monetária anual, de acôrdo com os índices do Conselho Nacional de Economia, para o pagamento do financiamento e seus juros.

Acolhimento

Garantiu o líder do govêrno para o DC que a aprovação de sua emenda está pràticamente assegurada, hoje, quando o projeto deverá retornar à pauta para deliberação definitiva.

A emenda está redigida nos seguintes têrmos:

Art. — é vedado o financiamento a emprêsas privadas, sempre que estas não participem, pelo menos, com 50 por cento do total do investimento a que se destine o empréstimo da Eletrobrás.

Parágrafo Único — O pagamento do principal e juros do financiamento de que trata êste artigo fica sujeito à correção monetária, anual, de acôrdo com os índices do Conselho Nacional de Economia".

O Tempo

Tempo: Instável, chuva ocasional.

Temperatura: Estável.

Ventos: Variáveis, fracos; visibilidade boa.

Máxima: 24.5 (E. Dentro).

(Mínima: 15.9 (Sta. Teresa).

UM DIA DO PEIXE

Sem o seu bife tradicional porque a carne verde sumiu dos açougues e só voltará com um aumento substancial de preço, o carioca lembrou-se do peixe. Correu, então, às barracas e frigoríficos, onde ficou espantado com os preços: badejo, Cr$ 1.500; namorado Cr$ 1.200; enchova, Cr$ 880; garoupa Cr$ 750. O peixe mais barato era a pescadinha a Cr$ 350 por quilo. Ontem, foi o dia da pescadinha — sem dúvida um peixe pouco generoso, mas acessível.

Govêrno aplicou no Amazonas teses do discurso de Salvador

Os acontecimentos do Amazonas, São Paulo e Goiás constituem os primeiros testes que o govêrno enfrenta para a aplicação das teses sustentadas pelo presidente Castelo Branco no discurso de Salvador. Neste sentido é que se colocam os próceres políticos de maior responsabilidade de dentro e fora do govêrno, ante as alternativas concretas que se apresentam nestes Estados, das quais depende a aplicação ou revogação da diretriz defendida pelo presidente.

É esta, pelo menos a posição do ministro Milton Campos, dos principais dirigentes udenistas, das figuras de maior respeitabilidade no PSD e dos militares identificados com o pensamento da Ecola de Estado-Maior. Estes esposam a opinião de que é falsa a colocação da questão em têrmos de "endireitar, mesmo com violência", como vem sendo feito nestes Estados pelas autoridades locais vinculadas à revolução.

No caso do Amazonas, foi essa, desde o princípio, a base da posição assumida pelo govêrno federal. O ministro Milton Campos, que ontem seguiu para Brasília a fim de assumir o comando da solução do problema, nos revelou que o govêrno federal asseguraria o funcionamento das instituições democráticas no Amazonas ou em qualquer outra parte do território nacional. Não seria encampado, portanto na esfera federal, o argumento de que era preciso acabar "mesmo com violência" com o funcionamento de "uma Assembléia corrupta".

"Linha dura" nos Estados

As diretrizes defendidas no discurso de Salvador são as que prevaleceram, no seio do govêrno, contra o que pedia a chamada "linha dura", a julgar pelos seguintes fatos:

1 — No Amazonas configurou-se uma ameaça ao funcionamento da Assembléia Legislativa, cujo presidente, em telegrama ao presidente Castelo Branco, declarou estar o Legislativo "coacto". O governador do Estado, interpretando a posição dos mais exaltados líderes da revolução naquele Estado, colocou a seguinte alternativa: respeitar uma Assembléia corrupta (no seu dizer, ao menos) ou combater a corrupção mesmo passando por cima da Constituição.

2 — Em São Paulo, o cêrco em tôrno do governador Ademar de Barros está se fechando, tendo ocorrido, onde a prisão de mais um de seus auxiliares diretos. Respeitar o govêrno corrupto (segundo seus opositores, pelo menos) ou usar a violência para enquadrá-lo — estas as alternativas que colocam os adeptos da "linha dra" em São Paulo.

3 — Em Goiás, a Polícia Militar, não concordando com reportagem publicada em um jornal, invadiu suas oficinas, surrou quem encontrou e destruiu todo seu parque gráfico "para acabar —, embora com violência, com a subversão" (segundo os invasores do jornal).

O perigo do caos

Estes fatos são considerados amostras do que pode ocorrer em todo o território nacional, se não fôr aplicada pelo govêrno, com energia, a diretriz exposta em Salvador. A maneira simplista com que os defensores da violência colocam a questão, respondem os espírito mais serenos apontando o caos, a anulação das leis e da Constituição, o terror e violência movidos pelo ódio local, o clima de insegurança a se refletir na vida econômica as deformações da revolução e a conseqüente ameaça à segurança nacional como alguns dos objetivos que seriam atingidos se adotados os argumentos superficiais dos que desejam a "violência fora da lei" como método oficial de combate à corrupção e subversão.

Os fatos de dimensões regionais vão dar corpo à diretrizes exposats no discurso de Salvador ou revogá-las. A julgar pelo comportamento adotado desde o primeiro instante no caso do Amazonas, pode-se concluir a disposição do presidente em dar conseqüência às suas palavras, buscando assegurar conteúdo democrático ao movimento de 31 de março.

Castelo recebe Lacerda

Foi afinal marcado para o próximo sábado, no Rio, o encontro com o presidente Castelo Branco, pedido pelo governador Carlos Lacerda. O motivo dado como oficial é o problema do abastecimento e os srs. Marcelo Garcia e Raimundo de Brito foram os seus articulares. O governador da Guanabara desmentiu que pretendesse ir a Brasília reunir-se com a UDN. Aguardará o presidente no Rio, mas não mudou de idéia quanto à necessidade de uma reforma ministerial.

PSP escolherá nôvo líder

A bancada do PSP na Câmara escolherá, nos próximos dias, o substituto do líder Arnaldo Cerdeira, que se afastará por algum tempo, a fim de se submeter a uma intervenção cirúrgica. A escolha deverá recair no deputado Cantídio Nogueira Sampaio ou no sr. Paulo Lauro ambos com trânsito livre na bancada e ligados ao sr. Ademar de Barros

"SHOW" DA CIDADE

Polícia quer prender Cácio e não matá-lo

O coronel Gustavo Borges expediu comunicado a todos os DPS e Delegacias especializadas para a recaptura de Cácio Murilo, o juiz da 23a. Vara Criminal, Aristóteles Rodrigues Pires, julga-se incompetente para processá-lo e julgá-lo. Enquanto isso, o Serviço de Relações Públicas, informou ontem, à nossa reportagem, que o jovem não está ameaçado de morte e nem as polícias estão imbuídas do propósito de eliminá-lo, mas sim de cumprir a lei.

Entende o titular da 23a. Vara, ao firmar-se em seu parecer, que o acusado responde por lesões corporais no delegado Eduardo Laranjeiras, e que o caso é da competência do seu colega da 7a. Vara Criminal, Juiz Cláudio Viana de Lima. Por outro lado, o promotor da 2a. Vara Criminal irá recorrer do despacho para Superior Instância.

CÁCIO INCÓGNITO

A decisão do magistrado da 23a. Vara, coincide com o pedido do advogado Virgílio Donici, patrono de Cácio Murilo, que pediu-lhe que avocasse o caso para o juiz Cláudio Viana que conseguiu sua libertação na Delegacia de Vigilância mediante a apresentação de "habeas corpus" entregue ao detetive Airton Costa.

Enquanto gira a controvérsia entre o coronel Gustavo Borges que considera a liberdade de Cácio ilegal, e o juiz da 7a. Vara Criminal que justificou sua libertação, o jovem está incógnito dando trabalho aos policiais que foram mobilizados em todos os seus setores para recapturá-lo, fato que vem provocando explorações errôneas, como essa de "Cácio Murilo vivo ou morto", desmentida pelo Serviço de Relações Públicas da Secretaria de Segurança Pública.

AUTO MATOU COLEGIAIS NA CALÇADA

Dois colegiais mortos e um ferido foram as vítimas do auto-caminhão GB 61-80-62, que subiu a calçada da Rua Dr. Garnier, em frente ao número 545, tendo o seu motorista Jair dos Santos, fugido. No Hospital Sousa Aguiar faleceram Jorge Gonçalves Moreira da Silva (Rua Dr Garnier 725 — casa 6) e José Afonso Moreira (Rua Dr. Garnier 525), ambos com fratura do crânio, enquanto Délson Pereira Barros (Rua Dr. Garnier, 725 — cas 4), com afundamento do frontal, ficou internado.

Encerrávamos os nossos trabalhos, quando falamos com o detective Paulo Brito, o qual nos adiantou que o motorista do autocarga, Jair dos Santos, não tinha ainda se apresentado às autoridade. Quanto às causas que provocaram a subida do veículo na calçada estavam sendo examinadas pelo perito Caldas, do Instituto de Criminalística que se encontrava no local.

Jornalista quer isenção do impôsto de renda

O jornalista Hamilton Almeida Pequeno impetrou mandado de segurança, na 23a. Vara da Fazenda Pública, solicitando isenção de pagamento do impôsto de renda. Alega o profissional de imprensa que o tributo, conforme jurisprudência do Supremo Tribunal Federal, não é de ordem geral, uma vez que apenas 10% da população do país está em condições de aceitar a sua incidência.

Desaparecido

O sr. Anderlei Sousa Silveira, residente em Salvador, Bahia, procura seu irmão Agnaldo Sousa Silveira, de 33 anos, branco, cabelos prêtos, que está desaparecido há dois anos. Seu último emprêgo foi na firma Francisco Ribeiro Guimarães Filho (Rua México, 111, 9.º andar, sala 905) e sua última residência foi na Rua Pontes Correia, 182, 1.º andar esquina com Rua Maxwell. Quaisquer informações poderão ser enviadas para Anderlei Sousa Silveira (Rua Belarmino Barreto 58, apt. 2 — Nazaré — Bahia — Fone 3-6176).

Vai assessorar a Federação dos Servidores

O presidente da Federação dos Servidores do Estado, sr. Aizito Angioni, designou o professor Laurindo Pompílio da Hora para assessor técnico da Federação.

O sr. Laurindo da Hora, é professor do Estado, diretor do Serviço de Instrução Técnica da SUTEG, membro de várias diretorias de Associações de classe e médico.

Marcelo Garcia cidadão guanabarino

O deputado Geraldo Ferraz, da UDN, apresentou projeto à Assembléia concedendo o título de Cidadão do Estado da Guanabara ao médico Marcelo Garcia, atual chefe da Casa Civil do governador Carlos Lacerda e ex-secretário de Estado de Saúde e Assistência.

Lacerda será condecorado pela República alemã

O governador Carlos Lacerda receberá, amanhã, sexta-feira, dia 14, às 19 horas, na Embaixada Alemã, a condecoração da República Federal Alemã.

Juiz condena curandeiro

Por exercer a profissão de curandeiro, Cristo Juan Lutinof foi condenado, pelo juiz da 23ª Vara Criminal, a seis meses de detenção mas foi posto em liberdade por ter sido beneficiado com "sursis".

O réu foi prêso em flagrante quando no interior de uma sala do sobrado da casa n. 18 da Rua Andrade Pertence dava "banho" no menino João Maria Uchoa, mediante remuneração.

Tentativa de roubo custou multa

Jorge Isaac Bejar e Juan Henrique Trumboil, denunciados por tentativa de furto de 18 discos, das lojas "Americanas", foram condenados, pelo juiz Manoel Benedito Lima, titular da 21a. Vara Criminal, ao pagamento de multa de Cr$ 2 mil.

TRECHO DE linha passa para RMV

A Rêde Ferroviária Federal designou uma comissão mista de engenheiros da Rêde Mineira de Viação, Central do Brasil e Leopoldina, para estudar a transferência do pessoal indispensável à operação do trecho de linha que, de Rutilo, passando por Santa Rita de Jacutinga e Juparanã, atinge Governador Portela. O trecho foi recentemente transferido para a RMV.

A comissão estudará, ainda, a disciplina do uso em comum com a Central, do trecho de linha, que medeia entre Barra de Vassouras e Barão de Juparanã, bem como de outras instalações nos pontos de entroncamento. Providências serão tomadas, também, sôbre o destino do pessoal e das instalações do extinto depósito de Valença. Tais providências serão tomadas antes de se consumar a entrega do trecho à RMV.

Explosão do Guandu em Juízo

A Corregedoria da Justiça da Guanabara recebeu, na tarde de ontem, enviado pelo delegado Denizard Pinheiro, da Divisão de Ordem Política, o inquérito instaurado para apurar a responsabilidade, referente à explosão ocorrida no túnel, em construção, no final da Rua do Governador.

A obra está sob a responsabilidade da firma Consórcio Construtora Guandu e a explosão ocorreu no dia 4 de junho último, ocasião em que morreram vários operários. Consta o inquérito de 2 volumes e o delegado Denizard Pinheiro pediu a devolução dos autos para ultimar diligências. O inquérito será distribuído hoje a uma das Varas criminais.

Prova para controlador de fazenda

O professor Dagomir Azevedo, diretor da Escola do Serviço Público Estadual marcou para o dia 23 do corrente a prova de matemática para os 4240 candidatos inscritos no concurso para Controlador de Fazenda. Essa prova começará às 8 horas, nos seguintes locais: Escolas: Visconde de Cairu, Ferreira Viana, João Alfredo, Argentina e Instituto de Educação.

Juiz libera carro prêso na Alfândega

«Só estão sujeitos ao impôsto de consumo os produtos que se destinam ao consumo. Vale dizer que os produtos que já foram introduzidos no consumo não se verifica a incidência do impôsto. A retenção decorreu de exigência ilegal das autoridades alfandegárias».

Este é um trecho do despacho do Juiz da 2.ª Vara da Fazenda Pública, ao conceder mandado de segurança, impetrado por Israel Orenstein, contra o Inspetor da Alfândega do Rio de Janeiro e o Superintendente da Administração do Pôrto do Rio de Janeiro. O primeiro por ter exigido pagamento do impôsto de consumo sôbre um automóvel marca Chevrolet, que o requerente trouxe do exterior e, a segunda autoridade, por querer cobrar a taxa de armazenagem além do primeiro período.

Há três anos o 'Muro da Vergonha' era levantado em Berlim

Operários do setor leste da Alemanha construíram do dia para a noite, em 13 de agôsto de 1961, o hoje mundialmente conhecido "muro de Berlim". Para tanto usaram concreto armado e arame farpado, dividindo ao meio a velha e tradicional cidade que por muitos anos fôra a capital de um poderoso país, centro das decisões nacionais e competidora de Paris na vida noturna européia.

A idéia da ereção do monstrengo de pedra era intimidar o povo e as autoridades de Berlim Ocidental. Com o correr do tempo, com o clima de tensão decorrente da insólita iniciativa e as fugas constantes através da extensa barreira, os comunistas do setor oriental é que passaram a temer o seu muro.

FEITIÇO CONTRA O FEITICEIRO

A primeira desvantagem da construção do muro, para os comunistas, foi que daí resultou considerável redução de divisas para a Alemanha Oriental. Os 70 mil operários, residentes no setor comunista de Berlim e que trabalhavam em Berlim livre, não mais puderam atravessar a fronteira. Surpreendidos com a proibição, êsses 70 mil profissionais agravaram, por outro lado, o problema do desemprêgo na República Democrática Alemã (comunista). E as autoridades vermelhas viram crescer a impopularidade do regime, não só no mundo livre como principalmente dentro da zona de ocupação soviética. Numerosas famílias divididas, sem possibilidade de se reunirem, deram a nota emocional ao problema.

AS CLASSES OPRIMIDAS

Existem outros muros ou barreiras políticas e sociais em Berlim, tão danosos quanto o chamado "Muro da Vergonha". Os Conselhos do Operariado foram substituídos, em 1948, pelos Sindicatos regionais subordinados à União Sindical, dominada por sua vez pelo Partido Comunista. Passou a ser nula a participação do operariado nas decisões que lhe dizem respeito; não há direito de greve, apesar de garanti-la o artigo 14 da Constituição alemã comunista.

A "educação integral pelo Estado", que visa a eliminar a influência familiar na formação das crianças representa mais um muro, com o qual os "educadores" impõem às novas gerações a mentalidade socialista. Temem êles que abertas algumas brechas no muro educacional, as deserções ocorrem em massa.

DITADURA DO ESTADO

O muro da economia — outra variedade — consiste em manter sob o domínio de uma pequena elite do PC alemão as atividades econômicas do país. Visa a impedir o êxito de qualquer iniciativa que não seja a estatal. Sabem os vermelhos que se permitissem o sucesso de alguma iniciativa privada, os argumentos comunistas sôbre as vantagens da economia estatal cairiam por terra.

O muro do silêncio faz parte importante do bloqueio geral que sofre o povo do setor Leste alemão. Amordaçada, a imprensa falada e escrita divulga notícias truncadas e estatísticas falsas, enfatizando os "méritos" do regime comunista e procurando desmoralizar a democracia que do outro lado do muro de pedra se pratica. A perseguição religiosa exemplifica o mêdo dos comunistas pela liberdade de pensamento. Êles temem a faculdade humana de pensar; daí manterem 16 milhões de cidadãos prisioneiros do vasto campo de concentração em que transformaram a zona soviética da Alemanha.

Homenagens a emprêsas

Em homenagem aos homens de emprêsa, indústria e comércio, as indústrias Kelson's e Plastilan S/A e o Sindicato de Materiais Plásticos ofereceram almôço, ontem, no Hotel Glória. Convidado de honra, o diretor-executivo da SUMOC, sr. Dênio Nogueira, fêz conferência sôbre "Crédito e Financiamento". Na foto, os srs. Dênio Nogueira, Guilherme Levi, diretor da Confederação Nacional da Indústria, João Bailongue, diretor da Mesbla, e o colunista Caio Vieira, do DC.

Empréstimo simples no IPASE a partir de hoje: Cr$ 300 mil

O IPASE abriu uma carteira de Empréstimos Simples, a partir de hoje, em caráter excepcional, para os contribuintes com cinco ou mais anos de efetivo serviço público, localizados na escala salarial entre os níveis 1 e 18.

Os empréstimos variarão entre as importâncias de 50 a 300 mil cruzeiros e pagarão juros de 12% ao ano.

EXIGÊNCIAS

Dado o caráter excepcional da medida, o pretendente ao empréstimo terá de satisfazer, entre outras, à formalidade de comprovar a sua necessidade para atender aos seguintes pagamentos: compra de medicamento de custo elevado; tratamento médico em si ou dependente; internamento do contribuinte ou familiar; compra de óculos ou aparelho ortopédico ou auditivo compra de material e enxoval escolar de dependente; pagamento de aluguel de moradia em atrazo, já objeto de citação de despejo; pagamento de mensalidades contratuais regulares em atrazo, referentes à aquisição de prédio ou terreno; custeio de obra de emergência para reparos de moradia, comprovada a iminência de desabamento de paredes, tetos, lajes. Essas exigências são alternativas.

IAPC paga o abono

O IAPC iniciará, hoje, o pagamento do abono de 30% concedido à título de adiantamento, por decisão da Junta Interventora presidida pelo sr. Carlos Eduardo Marcondes Ferraz.

O sr. Marcondes Ferraz, assessorado pelo Serviço de Relações Públicas e Divulgação da autarquia, providenciou, recentemente, o restabelecimento do "Cartão de abono" que havia sido suspenso.

SATISFAÇÃO

A comunicação de que seria iniciado, hoje, o pagamento do abono, foi recebida com satisfação pelos servidores, que haviam feito a solicitação de adiantamento, tendo em vista as dificuldades financeiras.

DC-BRASÍLIA AOS ADVOGADOS

Aos nossos leitores temos o prazer de comunicar que o DC-BRASÍLIA, edição brasiliense do DIÁRIO CARIOCA, está publicando, diàriamente, a pauta e as atas do TRIBUNAL FEDERAL DE RECURSOS e do SUPREMO TRIBUNAL FEDERAL, objetivando a prestação de mais êsse serviço a todos profissionais, ou não do DIREITO, que se interessam por processos em curso naquelas Côrtes.

GUANABARA

No Estado da Guanabara o DC-BRASÍLIA pode ser encontrado, a partir das 6,00 (seis) horas da manhã, nos seguintes pontos de venda de jornais:

- ESTAÇÃO MARIANO PROCÓPIO
- ESTRADA DE FERRO CENTRAL DO BRASIL (Interior)
- AEROPORTO SANTOS DUMONT
- ESTAÇÃO Nº 3 — Praça Quinze de Novembro (Barcas).
- AV. RIO BRANCO, esquina da Rua São Bento
- AV. RIO BRANCO, Esquina da Rua São José
- LARGO DE SÃO FRANCISCO, esquina da Rua do Ouvidor
- PRAÇA TIRADENTES, esquina da Rua da Carioca
- PORTA DO HOTEL SERRADOR
- LARGO DA LAPA, em frente ao Bar Capela
- LARGO DO MACHADO, junto à Agência do DCT
- AV. N. S. COPACABANA, esquina da Rua Bolívar
- AV. N. S. COPACABANA, esquina da Rua Santa Clara
- AV. N. S. COPACABANA, esquina da Rua Duvivier
- MERCADO VERDE, Av. N. S. Copacabana, 107
- LIVRARIA DO FORUM (Uri)

Preço do exemplar, diàriamente, Cr 50,00

SÃO PAULO

Na capital paulista o DC-BRASÍLIA é igualmente encontrado nos seguintes pontos de venda de jornais:

PRAÇA DA SÉ, esquina da Rua Benjamim Constant
" " esquina da Rua Barão de Paranapiacaba
" " esquina de Rua XV de Novembro
" " em frente ao Cine Santa Helena
" " Centro da Praça

PRAÇA JOÃO MENDES, em frente ao Forum Civil
" " " esquina da Av. da Liberdade
" " " ao lado da Catedral

PRAÇA CLOVIS BEVILAQUA, em frente ao Forum Criminal
PRAÇA DO CORREIO, em frente do Correio
PRAÇA RAMOS DE AZEVEDO, ao lado do Mappin
ao lado da Light
VIADUTO DO CHÁ, em frente à Light
PRAÇA DO PATRIARCA.

COMPANHIA CAFÉEIRA E COMERCIAL DO BRASIL

ASSEMBLÉIA GERAL EXTRAORDINÁRIA

São convidados os Srs. Acionistas a se reunirem em Assembléia Geral Extraordinária no dia 20 de agôsto de 1964, às 15 horas, na sede social, Rua da Quitanda, 188, loja, para deliberar sôbre o seguinte:
a) eleição da diretoria para o período de 1 de janeiro de 1963 a 31 de dezembro de 1966;
b) eleição do Conselho Fiscal e Suplentes para o exercício de 1964;
c) balanço geral e contas da diretoria referentes aos anos de 1962 e 1963;
d) relatório da Diretoria e Parecer do Conselho Fiscal referentes aos anos de 1962 e 1963;
e) quaisquer outros assuntos de interêsse da sociedade.

N. B. — Acham-se à disposição dos Srs. Acionistas os documentos de que trata o artigo 99, do Dec.-Lei 2.627 de 26-9-1940.

Rio, 7 de agôsto de 1964.

NUNO DA COSTA PEREIRA — Diretor.

MILITARES & ADJACÊNCIAS

FABIANO VILLANOVA

Marinha não confirma aviação na Unitas V

As autoridades navais não confirmaram que pretendam utilizar seus aviões durante os exercícios da Operação Unitas V que será iniciada no próximo dia 15 de agôsto, em Salvador, com a certa participação do navio-aeródromo "Minas Gerais".

Em meio a conversas informais chegaram a admitir que o almirante Levi Pena Aarão Reis, chefe do Estado-Maior da Armada, poderá se dirigir ao general Peri Bevilacqua, chefe do EMFA, solicitando permissão para que os pilotos de São Pedro D'Aldeia possam participar com seus aviões da Unita V.

Certos de que os helicópteros da Diretoria de Aeronáutica da Marinha se servirão do "Minas Gerais" como base, as autoridades navais admitem que o porta-aviões poderá ser usado pelas aeronaves da Argentina ou até dos Estados Unidos, se o comando geral da Unitas V assim o determinar.

Compra de projéteis

Fontes credenciadas junto ao Estado Maior da Armada não confirmaram nem desmentiram que a Marinha do Brasil vena mantendo entendimentos com a firma norte-americana **Short Brothers** para efetivar a compra de projéteis dirigidos.

Esclareceram no entanto, que o almirante Otávio Brasil, diretor de Armamento da Marinha, que se encontra nos Estados Unidos e segundo informações oficiosas "é quem vem incentivando tais negociações, quando voltar ao país poderá dar maiores informes"

Exército sem carne

O estabelecimento Central de Subsistência comunicou novamente, aos militares subscritores de carne, que hoje e amanhã não haverá entrega do produto em suas residências devido ao "lock out" mantido pelos produtores. Ressalta que as importâncias correspondentes serão devidamente creditadas.

Sargentos

O Clube dos Subtenentes e Sargentos do Exército no Estado do Rio de Janeiro desde anteontem tem nôvo presidente: sargento Ranulfo Mesquita da Rocha Santos, que funcionava como vice-presidente da entidade, sendo chamado a substituir o sargento Eudágero Quintanilha recém-transferido para outro Estado.

Problemas de alimentação

A Academia Brasileira de Medicina Militar fará realizar no período de 22 a 26 de setembro próximo, o I Congresso de Problemas de Alimentação. Contribuições teóricas e práticas para as soluções a curto, médio e longo prazo serão discutidas. Entre os assuntos a serem tratados, destaca-se **Aspectos técnicos e econômicos da indústria alimentar no Brasil.**

Manifesto

Oficiais ligados ao Serviço de Inteligência do Exército atuando no Rio de Janeiro disseram conhecer apenas pelos jornais a existência de um manifesto idealizado pelo pessoal da "Linha Dura" visando a pressionar o presidente Castelo Branco. Perguntados se a idéia partirá do almirante Sílvio Heck, não souberam informar.

Ferro Costa prêso

O tenente Paulo Henrique Ferro Costa que tinha conseguido revogação de sua prisão preventiva, no mesmo dia que o almirante Cândido Aragão, foi detido ontem, às 9 horas, em sua residência, sendo levado para o Comando do Corpo de Fuzileiros, e, posteriormente, conduzido prêso incomunicável para a Ilha das Cobras.

Por volta das 16 horas, o almirante Luís Vampré, chefe de gabinete do ministro da Marinha apresentava aos familiares do tenente a decretação da prisão preventiva votada em reunião secreta do Superior Tribunal Militar. O almirante Washington Vaz de Melo do STM diz que a ordem foi prender oficial e colocá-lo à disposição da Alta Corte de Justiça.

CARTUCHOS

Amigos do general **Peri Bevilacqua** anunciaram ontem, que antes de deixar a chefia do Estado Maior das Fôrças Armadas êsse oficial chamará a imprensa para falar sôbre a criação do **Ministério da Defesa.** • O ministro **Costa e Silva** presidirá no próximo sábado a cerimônia do recebimento do **Espadim,** na Academia Militar das Agulhas Negras. • O general **Décio Palmeiro Escobar** retorna no próximo dia 15 dos Estados Unidos onde representou o Brasil na Conferência dos Exércitos Americanos. • Enquanto o comandante **Heitor Lopes dos Santos** era recebido, em audiência pelo ministro Costa e Silva o general **Otacílio Terra Ururaí** fazia uma visita ao almirante **Sílvio Monteiro Moutinho.** • Ao empossar sua nova diretoria, que tem à frente, o coronel **Dilermando,** comandante do 2.º RI, o **Círculo Militar da Vila** realizará um baile no próximo dia 22. • O Embaixador da França, sr. **Chermon Rodrigues,** foi recebido ontem pelo ministro **Melo Batista.** • O Serviço de Busca e Salvamento da 4.ª Zona Aérea continua as buscar para localizar a embarcação **Balete** desaparecida há vários dias no litoral paulista. • O Inspetaor Geral da Alfândega, e os delegados da Polícia Marítima e do 3.º Distrito Policial almoçaram ontem, com o comandante do Primeiro Distrito Naval. • O **ministro da Guerra** já programou que voltará nesse domingo ao **Jockey Clube Brasileiro** para assistir às corridas em homenagem à **Semana de Caxias** que se aproxima. • Amanhã às 10 horas, no **Convento de Santo Antônio** será celebrada Missa de 7.º Dia, em sufrágio da alma do marechal **José Bina Machado.** • O coronel **Umberto Peregrino** fará conferências amanhã e no próximo dia 21, no auditório do P.E.N. Clube do Brasil abordando o tema **«Acontecimentos militares no Rio, segundo Machado de Assis».** • O presidente **Castelo Branco** assinou decreto nomeando o capitão-de-mar-e-guerra **Savio Duarte Nunes** para o cargo de subsecretário da Marinha. • Possível mesmo a exoneração do general **Hugo Panasco Alvim** da presidência do Inquérito Policial Militar. Motivo: como general-de-divisão não poderia inquirir generais de Exército, marechais, almirantes de Esquadra e etc. • O capitão de corveta **Hernani Goulart Fortuna** vai comandar a Estação Rádio da Marinha em Brasília. • Novos **guardas-marinha** recebem espadas no próximo dia 15, na Escola Naval. • O **ministro da Guerra** conferenciou com o general **Aurélio Lira Tavares,** que vem ocupando, interinamente, a chefia do Estado Maior do Exército. • O Coronel **Moraes Rêgo** foi à Amazônia como emissário e observador do presidente **Castelo Branco.**

Companhia Nacional de Navegação Costeira

AUTARQUIA FEDERAL

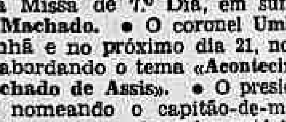

Navios para passageiros classe internacional, ar condicionado e piscinas.

Linhas regulares para Rio Grande, Santos, Rio de Janeiro, Salvador, Recife, Fortaleza e Belém.

PRÓXIMAS SAÍDAS:

Para o Norte:		Para o Sul:	
Rosa da Fonseca ...	8/ 8/64	Rosa da Fonseca ...	26/8/64
Princesa Isabel	22/ 8/64	Princesa Isabel	9/ 9/64
Rosa da Fonseca ...	5/ 9/64	Rosa da Fonseca ...	23/ 9/64
Princesa Isabel	19/ 9/64	Princesa Isabel	7/10/64
Rosa da Fonseca ...	3/10/64	Rosa da Fonseca ...	21/10/64
Princesa Isabel	17/10/64	Princesa Isabel	4/11/64
Rosa da Fonseca ...	31/10/64	Rosa da Fonseca ...	18/11/64
Princesa Isabel	14/11/64	Princesa Isabel	2/12/64
Rosa da Fonseca ...	28/11/64	Rosa da Fonseca ...	16/12/64
Princesa Isabel	12/12/64	Princesa Isabel	30/12/64

Reservas e aquisição de passagens na Agência da Costeira (Rua Sacadura Cabral, 85 — Telefones: 23-3433 e 23-5542 — próximo à Praça Mauá), ou nas Agências filiadas à A.B.A.V.

CONSELHO SUPERIOR DAS CAIXAS ECONÔMICAS FEDERAIS

LOTERIA FEDERAL DO BRASIL

Decreto n.º 50.954, de 14/7/1961, alterado pelo Decreto n.º 1.346, de 6/9/1962

PRÊMIO MAIOR LÍQUIDO:

187.ª EXTRAÇÃO — Cr$ 25.000.000,00 — PLANO XII

Lista de QUARTA-FEIRA, 12 de AGÔSTO de 1964

11.604 prêmios compreendidos nas séries A e B

Todos os números terminados em 6 (final do 1.º prêmio) têm Cr$ 5.000,00

Todos os números terminados em 23, 78, 69 e 28 têm Cr$ 5.000,00

SERÃO PAGOS INTEGRALMENTE OS PRÊMIOS DESTA LISTA

PRÊMIOS	CR$
0	
119	10.000,00
339	10.000,00
058	10.000,00
415	20.000,00
645	10.000,00
695	10.000,00
893	10.000,00
1	
[illegible]	[illegible]
2	
[illegible]	[illegible]
3	
[illegible]	[illegible]
4	
[illegible]	[illegible]
4850	10.000,00
4968	10.000,00
5	
5005	10.000,00
5426	10.000,00
5521	20.000,00
5588	10.000,00
5928	50.000,00
6	
6417	10.000,00
[illegible]	[illegible]
7	
[illegible]	[illegible]
8	
[illegible]	[illegible]
9	
[illegible]	[illegible]
10	
[illegible]	[illegible]
10814	10.000,00
10885	10.000,00
11	
11296	20.000,00
11573	10.000,00
11991	10.000,00
12	
12643	10.000,00
12728	10.000,00
12757	10.000,00
[illegible]	[illegible]
13	
[illegible]	[illegible]
14	
[illegible]	[illegible]
15	
[illegible]	[illegible]
16	
[illegible]	[illegible]
16887	20.000,00
16895	10.000,00
17	
17168	10.000,00
17227	10.000,00
17248	50.000,00
17394	10.000,00
17903	10.000,00
17978	10.000,00
18	
[illegible]	[illegible]
19	
[illegible]	[illegible]
20	
[illegible]	[illegible]
21	
[illegible]	[illegible]
22	
22105	10.000,00
22614	50.000,00
22969	10.000,00
23	
23008	10.000,00
23730	10.000,00
24	
24103	10.000,00
[illegible]	[illegible]
25	
[illegible]	[illegible]
26	
[illegible]	[illegible]
27	
[illegible]	[illegible]
28	
[illegible]	[illegible]
29	
29109	10.000,00
29204	100.000,00
29627	20.000,00
30	
30117	10.000,00
30155	10.000,00
30191	10.000,00
30249	10.000,00
30450	10.000,00
[illegible]	[illegible]
31	
[illegible]	[illegible]
32	
[illegible]	[illegible]
33	
[illegible]	[illegible]
34	
34012	10.000,00
34204	20.000,00
34254	10.000,00
34262	10.000,00
34643	10.000,00
35	
35025	10.000,00
35195	10.000,00
35376	10.000,00
35405	10.000,00
[illegible]	[illegible]
36	
[illegible]	[illegible]
37	
[illegible]	[illegible]
38	
[illegible]	[illegible]
39	
[illegible]	[illegible]

Prêmio	Número	Valor	Local
1.º prêmio	38876	25.000.000,00	Guanabara
2.º prêmio	32923	5.000.000,00	Est. do Rio
3.º prêmio	1978	2.000.000,00	Minas Gerais
4.º prêmio	16569	1.500.000,00	Paraná
5.º prêmio	25228	1.000.000,00	R. G. do Sul
Aproximação	38875	500.000,00	Guanabara
Aproximação	38877	500.000,00	Guanabara

Todos os números terminados em 6 (final do 1.º prêmio) têm Cr$ 5.000,00

Todos os números terminados em 23, 78, 69 e 28 têm Cr$ 5.000,00

12 de Agôsto de 1964 — 187.ª Extração

GANHE MILHÕES ADQUIRINDO AGORA SEU BILHETE DA INDEPENDÊNCIA

Congresso Médico em Vitória

Seguiu, ontem, para Vitória, onde presidirá à instalação, hoje, do VII Congresso Médico do Espírito Santo, o dr. Ciro Vieira da Cunha, secretário particular do ministro da Saúde, sr. Raimundo de Brito. Em companhia do sr. Ciro Vieira da Cunha, viajou o presidente do Sindicato dos Médicos do Rio de Janeiro, sr. Jorge de Castro Barbosa. A foto foi tomada no aeroporto de Vitória.

Aprovada a nova lei de remessa de lucros

BRASÍLIA

Na sessão de ontem, a Câmara aprovou oito das 13 emendas do Senado ao projeto de lei do Poder Executivo que altera a Lei de Remessas de Lucros.

A mais importante das emendas aprovadas, embora não limite a remessa de lucros, estabelece a cobrança do impôsto suplementar de renda, quando a remessa exceder de 12 por cento sôbre o capital e reinvestimentos registrados.

Assim, o art. 43 da Lei 4.131/62 passará a ter a seguinte redação:

"O montante dos lucros e dividendos líquidos efetivamente remetidos às pessoas físicas e jurídicas residentes ou com sede no exterior, fica sujeito a um impôsto suplementar de renda, sempre que a média das remessas, entre um triênio a partir de 1963, exceder a 12 por cento sôbre o capital e reinvestimentos registrados".

O impôsto suplementar será cobrado de acôrdo com a seguinte tabela:

— Entre 12 e 15 por cento de lucros sôbre capital e reinvestimentos, 40 por cento; entre 15 e 25 por cento, 50 por cento; acima de 25 por cento de lucros, 60 por cento de impôsto.

ROYALTIES

A emenda que proibia as remessas para pagamento de «Royalties» pelo uso de patentes de invenção e de marcas de indústria e de comércio, entre filial ou subsidiária de emprêsa estabelecida no Brasil e sua matriz com sede no exterior foi rejeitada.

O projeto deverá hoje ser encaminhado à sanção do presidente Castelo Branco, uma vez que foi aprovada, ontem mesmo, a redação final.

INTERVENÇÃO NO AMAZONAS

A respeito da situação no Amazonas, deputado Afonso Celso — no exercício da presidência da Câmara — enviou ao presidente da República telegrama em que afirma que «de acôrdo com a Constituição, caberá a essa Assembléia Legislativa (do Amazonas), como poder estadual, a iniciativa de pedido de medida garantidora referida na Carta Magna».

Em nome do govêrno, o deputado Pedro Aleixo, líder da maioria na Câmara informou que «a Assembléia Legislativa do Estado do Amazonas está presentemente — depois das providências tomadas pelo presidente Castelo Branco — funcionando normalmente», e que «existe em Manaus um clima de entendimento entre a Assembléia e o governador Artur Reis».

Acrescentou ainda o líder do govêrno que «tendo sido reclamada da tribuna da Câmara a liberdade do ex-governador Plínio Coelho «podia informar à Casa e à Nação que o ex-chefe do executivo amazonense já se encontra em liberdade, «tendo sido perfeitamente acatada decisão do Tribunal de Justiça que concedera o habeas corpus».

MIGUEL REALE A DEPUTADO: «SOU DEMOCRATA»

Disse o sr. Carvalho Sobrinho (PSP-SP) que o professor Miguel Reale tem sido mal compreendido pelos deputados e pela própria imprensa, uma vez que jamais poderia ter-lhe sido imputado pensamento de um ressurgimento do artigo 10 do Ato Institucional. Acentuou o parlamentar bandeirante que o professor Miguel Reale apenas «fizera um alentado estudo sôbre a legislação emergente do estado revolucionário, talvez daí tenha decorrido o noticiário que trouxe à tribuna da Câmara dois deputados para criticar aquêle jurista».

Logo após, o sr. Carvalho Sobrinho exibiu carta que lhe foi endereçada pelo catedrático, em que é dito: «seu pensamento é claro no sentido de que o aconselhável será introduzir na Constituição de 46 as modificações ditadas pela experiência do Ato Institucional sem se alterar a vigência dêste documento de caráter excepcional». Quando às referências pregressas ao passado político do prof. Miguel Reale, o deputado pessepista assegurou que jamais aquêle intelectual poderá ser taxado de fascista, uma vez que sempre defendera a democracia, mesmo através de livros e palestras. E finalizando, leu outro tópico da carta recebida, em que o prof. Reale afirma: «o meu livro pluralismo e liberdade foi citado pela crítica especializada como uma obra fundamental da ideologia democrática; isto tanto no Brasil como no estrangeiro. Tal livro apareceu precisamente há ano passado, quando, talvez, êsses dois deputados que se referiram à minha pessoa não tivessem ainda conhecimento dêle».

Número de deputados proporcional ao número de eleitores

O presidente do TRE da Guanabara, desembargador Oscar Tenório, manifestou-se favorável à modificação da lei eleitoral a fim de que o número de deputados federais passe a ser calculado proporcionalmente ao número de eleitores, e não ao volume da população.

Entende o sr. Oscar Tenório que, num regime democrático de partidos, o povo, no sentido genérico, é uma abstração "O que já é a realização da vontade do eleitorado do Brasil através dos partidos. A Revolução Francesa proclamou o princípio do sufrágio universal, mas bem sabemos o sentido relativo da expressão."

ALFABETIZAÇÃO

— Votei favoràvelmente à proporcionalidade pelo eleitorado, exatamente por considerar que, através dessa proporcionalidade, nós iremos estimular a alfabetização. Os partidos políticos, nos Estados da Federação de nível cultural baixo, irão empenhar-se numa cruzada contra o analfabetismo, a fim de que o eleitorado cresça e o país não se encontre realmente naquela encruzilhada a respeito do voto do analfabeto, que foi recusado por pequena maioria, na órbita do Congresso, mas leva a nação a refletir sôbre o problema.

Frisou, concluindo, que, "se não concedermos o voto ao analfabeto, teremos o dever de preparar a nação para elevação do seu nível cultural. E um dos processos, dos meios para essa representação é, exatamente, a proporcionalidade pelo eleitorado, porque o eleitor só pode ser aquêle que sabe ler e escrever. Os partidos porfiarão no sentido de elevar o número de eleitores."

ASSISTÊNCIA AOS LÁZAROS

O Hospital dos Lázaros (atual Frei Antônio) instituição de iniciativa privada sita na Praça Mário Nazaré n.º 52, São Cristóvão telefone: 28-0045 aceita qualquer auxílio ou donativo para assistência aos enfermos hansenianos ali internados. Dirigir-se no local, à irmã Superiora.

Leme presidirá em Pernambuco reunião sôbre agricultura

O ministro da Agricultura, sr. Hugo de Almeida Leme, presidirá, êste mês, uma reunião de secretários de Agricultura nordestinos, para debate dos principais problemas agropecuários da região, e, na oportunidade, fará conferência na Universidade Rural de Pernambuco, sôbre mecanização da lavoura.

O reitor da Universidade Rural de Pernambuco, professor João de Deus Oliveira Dias, recebido pelo ministro da Agricultura, dêle obteve a promessa de presidir a instalação do Simpósio sôbre Mecanização da Lavoura Canavieira, marcado para fins de outubro, sob os auspícios da Universidade e do Grupo de Estudo do Açúcar.

APOIO

Obteve o reitor apoio do ministro Hugo de Almeida Leme para a solução de problemas da Universidade Rural de Pernambuco: concessão de bôlsas de estudo, manutenção do refeitório e questões de transporte dos alunos.

Apresentou também estudos visando à desapropriação dos imóveis pertencentes à Mineração Kieselguhr nacional, em área da Universidade, em Dois Irmãos, nos quais deverá ser instalado o Instituto de Indústrias Agrícolas.

Artur Reis vetou o aumento dos juízes porque seria móvel

MANAUS —

O governador Artur Reis citou como uma das razões do veto que após ao projeto de lei que estabelece novos critérios para os vencimentos da Justiça e do Ministério Público, o fato de êsses vencimentos se constituírem em função, no sentido matemático, do salário-mínimo regional — em desacôrdo com a Constituição do Estado. O veto acentuou a crise entre o governador e os deputados.

— Assim procedendo, deixarão os vencimentos de ser fixados e abrirá essa Assembléia mão da competência para os fixar Realmente, a despesa pública do Estado do Amazonas, em sua parte fixa, passará a variar, não na conformidade do que dispuserem as suas leis, mas de evento externo e imprevisível, qual seja, a estipulação, pelo govêrno da União, dos salários, regionais para todo o país.

COMPETÊNCIA

Tal estipulação, incidentemente, se faz por decreto do Poder Executivo Federal, o que transfere a competência para a fixação dos vencimentos não apenas do âmbito estadual para o federal, mas ainda do Poder Legislativo para o Poder Executivo.

— Dir-se-á — prossegue o governador em suas razões de veto — que tal critério vem sendo adotado, ùltimamente, como um corretivo e uma adaptação à desvalorização da moeda. Assim é, realmente, mas o argumento prova demais. Sem querer entrar nos méritos e deméritos da escala móvel de salários, é certo que não se pode converter a inflação, mais do que já é por si, um elemento de subversão de tôda a ordem constitucional.

PRIVILÉGIO

Frisou o governador Artur Reis que o "salário-mínimo é um nível de subsistência. Por isso mesmo, deve adaptar-se periòdicamente ao índice dos preços. Mas é sabido que, mesmo entre os trabalhadores, o efeito da alta dos preços sôbre o salário-mínimo tem sido danoso à mão-de-obra especializada, que não pode acompanhar, nas mesmas bases, os aumentos periódicos daquele mínimo".

— Ora, no Amazonas, quer-se, quanto ao funcionalismo do Estado, simplesmente inverter a situação. Os seus servidores são sabidamente mal pagos, o que não permite um recrutamento adequado para o serviço público. Pois bem, não são êsses funcionários mal pagos, quase todos no nível do salário-mínimo ou mesmo abaixo dêsse nível, que têm os seus vencimentos relacionados ao índice do custo de vida. Precisamente o contrário, são os mais bem pagos, os membros do Poder Judiciário e do Poder Legislativo, que iriam gozar do que se tornaria um privilégio.

MENSAGEM

O governador Artur Reis, em seguida, passa a apontar uma série de "flagrantes inconstitucionalidades" no projeto de lei, inclusive contrárias ao princípio da hierarquia — e informa que fará seguir o veto de mensagem propondo novos níveis salariais para a Magistratura e o Ministério Público, "dentro dos princípios de ordem que assinalou e ainda com atenção às reais possibilidades do Tesouro do Estado".

O ve godotroedorvavih""MM

O veto do governador amazonense ao projeto de lei constitui um dos fatôres da crise entre o Executivo e o Legislativo.

Fundação da Aliança mostra que a ajuda mútua resolve tudo

Sem contar com qualquer ajuda financeira oficial dos governos brasileiro ou norte-americano, uma entidade pioneira de Vitória — a Fundação da Aliança para o Progresso — vem executando com sucesso importante plano de ajuda mútua, através de trabalhos educacionais, sociais e até mesmo econômico.

Os projetos da Fundação da Aliança para o Progresso vêm sendo custeados por entidades particulares mantidas, por sua vez, pela coletividade, como os Rotary Clubs, Lion's Clubs, o Instituto Brasil-Estados Unidos e congregações religiosas, dentro do real espírito do programa Aliança para o Progresso idealizado pelo presidente Jonh Kennedy.

FUNDAÇÃO

Fundada há apenas oito meses, a Fundação da Aliança para o Progresso, bateu, neste período, todos os recordes de desenvolvimento econômico, não apenas em Vitória, mas em todo o Estado.

Vinte e seis novos eletricistas saíram diplomatos após um curso intensivo organizado pelo engenheiro Vicente Burian, da Companhia de Fôrça e Luz da capital. E todos êles estão agora, em ótima situação financeira, graças à iniciativa daquele membro da Fundação.

A favela do Tereré se modifica, estando em fase de urbanização e saneamento. Foram criadas ali uma escola Rotari e uma linha de ônibus para o centro. O Grupo de Trabalho para Erradicação da Favela apresenta realizações concretas, removendo as moradias para zonas já beneficiadas.

A Fundação financiou, também, a criação de pequenas emprêsas, como a fábrica de Antônio Ribeiro — "O Mundo das Bolas" — que antes funcionava em um barraco. Fábrica de cêrcas de galinheiro, cooperativa de pequenos lavradores e uma loja para consertos mecânicos de calçados, além de outros empreendimentos semelhantes foram possíveis graças à Fundação.

Outra realização da entidade foi a obtenção de um aumento de 440% no preço da mamona, transformando-a em safra lucrativa e concorrendo para diversificar a produção estadual, predominantemente agrícola. Bastou, para isto, orientar o lançamento de um sistema de garantia de preço, no que não foi gasto um tostão sequer.

Outras conquistas podem ser citadas: estabelecimento de um laboratório para servir às escolas secundárias, à Universidade do Espírito Santo e às indústrias locais; concessão de bolsas de estudo em intercâmbio com os Estados Unidos, França e Grã-Bretanha; instituição do cheque pré-visado, que permitirá um aumento considerável no poder aquisitivo das associações de ajuda mútua; obtenção de financiamento internacionais para inúmeros programas agrícolas, e uma série enorme de projetos já executados.

INÍCIO DO PAGAMENTO DOS SERVIDORES

O diretor da Despesa Pública comunica que o pagamento do funcionalismo federal, referente ao mês em curso, terá início no próximo dia 20. Será paga no mesmo cheque a primeira parcela da diferença do aumento do mês de junho.

BRASÍLIA INFORMA

MAURITÔNIO MEIRA

Castelo desafoga Ademar de Barros

ESTÁ sendo esperada para qualquer momento a medida principal do presidente Castelo Branco, visando a desafogar o ambiente de apreensões em que o governador Ademar de Barros vem se debatendo há vários dias, acossado por militares da "Linha Dura", e, ainda por cima, seus inimigos pessoais. A providência é o afastamento do general Dalísio Mena Barreto, da direção do Inquérito Policial Militar da CMTC, anunciado pelo general Costa e Silva, ministro da Guerra, ao deputado Anísio Rocha, do PSD-Goiás. Ao revelar que o general Mena Barreto deixará o lugar, conforme informação recebida do presidente Castelo Branco, o ministro Costa e Silva destacou ao parlamentar que "prestigiar Ademar de Barros é prestigiar São Paulo, ou seja, prestigiar o Brasil". Observou ainda o ministro da Guerra que "sem São Paulo e sem o sr. Ademar de Barros não teria sido possível a vitória do movimento revolucionário". "Não teria nem havido revolução" — disse o ministro, para quem o que se está fazendo com o governador paulista é "uma verdadeira ignomínia".

O inquérito ora dirigido pelo general Mena Barreto seria entregue ao general Panasco, segundo se informa.

Lacerda não virá

O sr. Raul Brunini, secretário do govêrno da Guanabara, desmentiu hoje em Brasília a notícia de que o sr. Carlos Lacerda viria hoje à Capital da República para contatos com a UDN e um encontro com o presidente do partido, sr. Bilac Pinto. A notícia desmentida fôra fornecida, na véspera, por telefone pela srta. Sandra Cavalcânte, falando com o ex-líder Adauto Lúcio Cardoso que a confiou aos seus colegas udenistas e êste aos jornais.

O vem-não-vem do governador provocou um ambiente de irritação entre os parlamentares udenistas que estão promovendo, há dias, as pazes entre Lacerda e seu partido. O deputado Jorge Cúri, que estava à frente de tais articulações, mostrava-se ontem irritadíssimo com d. Sandra Cavalcânti a quem acusava de ter "tumultuado tudo", meteu-se onde não devia", "deu uma informação falsa" que "está provocando todo tipo de especulação, inclusive as de que o governador não quer mais nada com a UDN e com Castelo e vice-versa". O sr. Raul Brunini observou: "A Sandra sacou" — e informou que d. Sandra lhe havia telefonado, pouco antes, para dizer que ela também não mais viria a Brasília, pretextando doença. Nem ela nem o vice-governador Rafael Magalhães.

Já o líder udenista Ernâni Sátiro observara tudo e dizia: "as águas da pacificação da UDN virão agora por gravidade. O trabalho que os motores de recalque tinham de fazer já fizeram. Agora é esperar".

Reforma ministerial?

De um modo geral os mais influentes parlamentares da UDN, não acreditam que tenha qualquer fundamento a notícia — divulgada, ontem, com destaque — de que o governador Carlos Lacerda estaria prestes a ser nomeado ministro da Fazenda. Os udenistas encaram a informação como um boato, quando muito acham que pode ser "um balão de ensaio". O porta-voz lacerdista Jorge Cúri, entretanto, está convencido de que, embora no momento não haja nada, o sr. Carlos Lacerda poderá ser chamado para o lugar e "não se furtará à tarefa de colaborar com a revolução".

Em setores governistas, admite-se a propósito, que se a nomeação do governador para suceder o sr. Otávio Bulhões vier a ocorrer, será como parcela de um conjunto de modificações na alta cúpula dirigente do país, juntamente com a substituição do ministro da Justiça e do líder do govêrno na Câmara Federal, sr. Pedro Aleixo. Um dos mais íntimos colaboradores do govêrno revolucionário comentava, a êsse respeito, que "cogita-se, realmente" de substituir tanto o ministro da Justiça quanto o líder Aleixo. "Ambos foram nomeados por motivos psicológicos, num momento em que a revolução necessitava de nomes respeitados para afirmar-se no conceito público" — disse — "acontece que, o rendimento do trabalho de ambos não está sendo considerado satisfatório, pois tanto Milton Campos como Pedro Aleixo se mostram ou cansados ou desencantados". (Para o Ministério da Justiça tais áreas voltam a informar que se cogitaria de escolher o jurista Carlos Medeiros da Silva, ex-consultor-geral da República e primeiro redator do "Ato Institucional").

Gerador de dólares

Em sua coluna de ontem, o cronista Rubem Braga, servindo-se de seu "Agente 001", revelou que um parlamentar do Nordeste havia ganho, de comissão, cêrca de um milhão de dólares pela importação de geradores. Evidentemente, o velho Braga quis falar apenas de "um parlamentar" ou, então, não recebeu a história tôda de seu agente. Na verdade, Braga, há mais de um — há mais gente nesta história e ainda mais alta do que você pensa. A comissão foi, na verdade, dividida por três pessoas — segundo o meu agente, cujo nome, como você, também não direi jamais. Mas revelarei um lado pitoresco: um comissionado pediu a um dos outros dois que "se encarregasse" de receber a parte que lhe cabia, na fonte e o outro estrilou: "mas como, se eu já não tenho mais onde botar dinheiro?". Foi então que o outro teve, para não dar na vista, de mandar, todo dia, um seu "agente confidencial" buscar parcelas iguais — durante 30 dias.

Campos expõe hoje

Está havendo grande expectativa nos meios parlamentares a propósito da exposição que o ministro Roberto Campos fará hoje à tarde à Câmara sôbre a política econômica do Govêrno. Pelo menos 14 parlamentares haviam feito inscrições, ao fim da sessão da tarde de ontem, para interpelar ao ministro do Planejamento. Como habitualmente o tempo dá mesmo apenas para seis interpelantes, o sr Roberto Campos terá de responder aos que se adiantaram na inscrição, ou sejam, os petebistas César Prieto, Osvaldo Lima Filho, Cid Carvalho, Milton Reis e Chagas Rodrigues e ao pessedista Hermógenes Príncipe.

Julgando que a exposição seria feita ontem à tarde, o sr. César Prieto chegou à Câmara sobraçando volumes e mais volumes cujas páginas estavam marcadas com fitilhas coloridas, o que, decerto repetirá hoje.

Bilac confirma

O presidente da UDN, sr. Bilac Pinto, confirmava ontem a êste repórter que realmente, "muitos dos grupos que conspiravam para derrubar o sr. João Goulart queriam fechar o Congresso pura e simplesmente". Militares ou civis? "Tanto civs como militares" — respondeu, para acrescentar, que a maioria era daquêles que "começaram a conspirar desde a posse do sr. João Goulart". E lembrou o presidente da UDN: "Quem se der ao trabalho de reler meus discursos sôbre guerra revolucionária verá que eu sempre pedia ao então presidente que se acautelasse, ouvisse o Estado-Maior das Fôrças Armadas. Eram discursos de colaboração".

Embora, compreensìvelmente, o deputado Bilac Pinto omita nomes, as pistas que oferecem não deixam de ser curiosas na verdade, entre os revolucionários militares, o único que, até agora, confessou-se pùblicamente "revolucionário desde o momento da posse do sr. João Goulart" foi o bravo general Olímpio Mourão Filho, em famosa entrevista poucos dias depois da vitória do movimento de março...

Habeas preventivo

Na qualidade de advogado, o deputado Henrique La Rocque, deu entrada ontem no Tribunal Superior Militar um pedido de habeas corpus preventivo em favor do sr. Abelávbio Sete Azevedo, subchefe do gabinete civil do govêrno Ademar de Barros contra quem há ordem de prisão. Também preventiva.

SABOR TROPICAL

- um clima de prazer em seu copo!

Num clima como o nosso, há momentos em que sua sêde pede algo diferente... mais refrescante... mais ativo... assim como Água Tônica Brahma. O exclusivo gôsto tônico-aperitivo da Água Tônica Brahma é um delicioso sabor tro-pi-cal... feito especialmente para você. Viva um clima de prazer em cada copo de Água Tônica Brahma — uma delícia garantida pela superior qualidade Brahma!

ÁGUA TÔNICA BRAHMA

pura, com rodelas de limão... ou geladinha, formando seu gin-tônica

Diario Carioca

Rio de Janeiro, quinta-feira, 13 de agôsto de 1964

Obsessão da popularidade

UM dos mais espetaculares sucessos administrativos de todos os tempos foi a recuperação alemã, depois do último conflito mundial. Desviada sua economia das tarefas construtivas pela ditadura nazista, debilitada no esfôrço insensato de sustentar uma guerra perdida e arrasada pela inevitável derrota final, teve a felicidade de contar, na desgraça, com a firmeza e a competência de dois estadistas que lhe souberam encontrar o caminho da restauração. E, mais importante que isso, manterem-se Adenauer e Erhardt inflexíveis nesse caminho, imunes às pressões desencadeadas, impassíveis ante as ameaças de uma impopularidade momentânea que, em certa hora, chegou a colocar contra êles pràticamente todo o país. Êsse mesmo país que hoje os admira e lhes agradece a tenacidade, principal responsável pelo chamado "milagre alemão".

Estas considerações vêm bem a propósito de certas campanhas que se desenrolam neste período pós-revolucionário, quando a conjuntura econômica brasileira apresenta tantas características de uma economia de após-guerra, tal a balbúrdia financeira que a Revolução de abril recebeu como herança. Foi, aliás, o próprio presidente da República quem deu a medida dessas dificuldades, ao considerar-se, com tôda a propriedade, um "síndico de massa falida".

INICIALMENTE foi o sr. Carlos Lacerda, tão logo retornou de viagem. Aparentando desconhecer a situação do país ou fazendo vista grossa dos definidos objetivos revolucionários, desandou a atacar a política do atual govêrno. As ressalvas, que então aqui fizemos, dos indiscutíveis méritos do governador carioca no combate ao comunismo e à corrupção dominantes no govêrno deposto, não chegam sequer a amenizar o deplorável desserviço que fêz e continua a fazer à Revolução.

Por colocar acima de tudo os seus interêsses pessoais de ordem eleitoral, preferiu as formulações de uma demagogia inteiramente fora de tempo, à prudência e ao bom senso com que deveria ajudar o presidente Castelo Branco a resolver os graves problemas, sem soluções superficiais e paliativas, que podem satisfazer agruras presentes, mas que nada resolvem em definitivo. Soluções que sòmente adiariam os desfechos e, com isso, só fariam agravar as questões contemporizadas.

Vem agora outro governador, o sr. Magalhães Pinto, também aspirante a votos no próximo pleito eleitoral, condenar as diretrizes econômico-financeiras do govêrno, divulgando através de jornais de sua afinidade, uma frontal discordância com elas. Discordância essa que se baseia, pitorescamente, no seguinte conceito textual: "Se as medidas adotadas pelo govêrno se impopularizaram, é porque não estão corretas e devem ser substituídas".

CITA o governador mineiro, como apoio ao seu infantil empirismo, o fato de haver desemprêgo no Estado que governa há tanto tempo. Parece ignorar que êsse lamentável fenômeno sempre deriva de causas remotas, não podendo, portanto, ser atribuído a medidas postas em prática, nos últimos meses. Esquece-se de que a existência de desempregados, no seu Estado, é conseqüência dos erros sucessivos do govêrno anterior, do qual êle foi sustentáculo até às vésperas de 31 de março, e no qual êle se entrosava como governador de um dos mais importantes Estados.

Ao acusar o desemprêgo em Minas Gerais como uma decorrência das diretrizes revolucionárias no terreno econômico, o sr. Magalhães Pinto apela para uma inverdade, a fim de ocultar a sua responsabilidade de governante, acomodado e conivente com os desmandos e incongruências do govêrno Goulart em matéria econômica e financeira. E, ao mesmo tempo, pensa disputar ao sr. Carlos Lacerda, usando arma idêntica, os favores de um precioso eleitorado, fazendo-lhe a côrte, buscando tornar-se mais popular. Nem que para isso seja preciso sacrificar a Revolução.

QUANDO êsses políticos aparentam alertar o presidente Castelo Branco para os perigos de uma possível perda de popularidade, não é o chefe da Revolução que êles procuram resguardar contra essa perda. Mas, sim, a êles mesmos que se esforçam para capitalizar em proveito próprio as dificuldades que a Revolução encontrou e que sabe não ser do interêsse nacional contornar com medidas demagógicas.

Verdadeiros amigos do presidente da República, referindo-se essa amizade ao mesmo sentimento revolucionário, são aquêles que o incentivam a permanecer fiel aos princípios da Revolução, sem ceder no rumo traçado por ela e nas razões que a inspiraram, ainda que tal lhe traga, de momento, a incompreensão ou a insatisfação de alguns, poucos ou muitos, eleitores ou não.

S. A. DIARIO CARIOCA

Sede: Avenida Rio Branco, 25 — Sobreloja

Diretor-Vice-Presidente: Zelio Valverde

● ●

DIARIO CARIOCA

Diretor-Responsável:
Prudente de Moraes, neto

● ●

Presidência 43-3014 e	43-6465	Publicidade 43-9466 e	43-9341
)	43-3014	Revisão	43-8447
Vice-Presidência ... (	43-6465	Esportes	43-8447
)	43-3930	Polícia	43-8048
Dir Responsável	43-9292	Circulação	43-8776
Secretário	43-5539	Expedição	43-8776
Chefia de Redação ..	43-5574	Oficina	43-5609
Gerência ... 43-9844 e	43-9325	DC-Feminino	43-9090
Contabilidade	43-9325	Rel. Públicas	43-9090

● ●

Brasília: Redação do DC-BRASILIA
Av. W-3 — Quadra 8 — Sobreloja — Plano-Pilôto
Tels.: 2-1833 — 2-1838 — 2-6760 — 2-6077

● ●

São Paulo: Barão de Paranapiacaba, 61 — 4.º andar — Grupo 24
Telefones: 32-5841 e 35-6286

● ●

Belo Horizonte: Av. Afonso Pena, 774 — 3.º andar
Salas 308/310 — Telefone: 4-8844

● ●

Niterói: Av. Amaral Peixoto 60 — Sala 611
Telefones: 2-7893 e 2-2844

● ●

ASSINATURAS:

Trimestral	Cr$ 3.000,00
Semestral	Cr$ 5.000,00
(Outros países)	
Semestral	Cr$ 7.000,00
Preço do exemplar, inclusive aos domingos ...	Cr$ 50,00

Futuro merecido

PEDRO DANTAS

MANIFESTA-SE, em alguns setores da opinião, o receio de que alguns pronunciamentos da Justiça, que equivalem a uma certidão negativa da sobrevivência da Revolução, possam provocar, do govêrno, reações como o estado de sítio, com a suspensão dos remédios judiciários a que têm recorrido, contra a ação revolucionária, os que lhe sofrem as conseqüências. Nossos brilhantes confrades de "O Globo" chegaram a agitar diante dos olhos da magistratura, naturalmente esbugalhados ante a visão sombria, o fantasma da lei não escrita que as revoluções costumam trazer consigo.

Vale a pena ouvir a cuidadosa advertência: "O Judiciário — ponderam os prezados confrades — também tem deveres em face da Revolução, que tem suas leis não escritas, leis estas que a sensibilidade dos juízes deve captar, para evitar maiores males e graves ocorrências". Antes, imaginara o editorial a que nos referimos "que uma eventual maioria no Congresso aprovasse um projeto de anistia para todos aquêles que sofreram sanções em virtude da Revolução". E pergunta: "Seria aceitável uma tal deliberação, que implicaria em reduzir a Revolução a um hiato grotesco na história política do país? A resposta só pode ser não. Seria, semelhante anistia, uma afronta e uma provocação às Fôrças Armadas, que fizeram a Revolução e continuam a zelar por ela".

A falar francamente, como convém a assunto de tanta importância, que se deve deixar bem esclarecido, não nos parecem fundadas tais apreensões. Nossa Revolução não trouxe, em seu equipamento, senão parco farnel legislativo próprio. Seu abastecimento não daria para mais de dois meses e pico, e já lá se foram quatro, bem contados, e dias. Esgotam-se as últimas reservas, enlatadas no artigo 7.°, e as provisões começam a ser substituídas pelos provimentos, conservas das leis escritas preexistentes, em que a Revolução mata a sêde e a fome de legalidade.

Terminado o estoque do art 10.°, restavam, ainda, umas beiradas do 7.°, pronto a perder o equilíbrio e cair, por falta de apoio naquele outro. Os fatos estão aí, mostrando que não há nenhuma outra lei. A hipótese da anistia, da qual já se tem falado, na imprensa e nos meios políticos, tende a concretizar-se, não imediata, mas seguramente, bem antes do que se imagina. Caminhamos a passos largos para êsse epílogo.

Devemos recebê-lo com aplausos. Porque, afinal, somos democratas e somos legalistas. O presidente já disse: fizemos a Revolução para evitar a destruição da legalidade, e a esta somos fiéis e dedicados. Tão dedicados, tão fiéis, que lhe ofertamos, em holocausto, o próprio trabalho que tivemos de, um dia, empreender nossa bela Revolução Legalista, exemplo fabuloso de autonegação. Assistiremos, jubilosos, à aplicação do Ato Institucional contra os seus editôres, inspiradores e adeptos, isto é, contra nós mesmos, clamando gloriosamente o nosso "dura lex", ao som da Internacional. Estaremos felizes e saturados de legalidade, no "revertere" ao pé da letra.

O adversário, que, em sua inferioridade moral, não alcança, por certo, a beleza de tal atitude, nos dará seu grosseiro festival de ilegalidade. Sabermos sorrir, com a superioridade dos sábios, do entrar pelo cano, conscientes, plenamente conscientes, de que, se é bem verdade que ante os grosseiros critérios de valor, fundados na materialidade das coisas, poderemos estar aparentemente inferiorizados, a vitória moral nos consagrará para sempre. E o que vale esta vida fugaz, comparada com a eternidade? O país aí fica, entregue, a testemunhar para o futuro, com o seu futuro, que, realmente, teremos merecido ir à glória que nos aguarda.

DC-MINAS GERAIS — DA SUCURSAL

Fracassa tese da reeleição

O GOVERNADOR Magalhães Pinto voltou do Rio, ao que parece, com uma nova tese em andamento, desta feita visando à reeleição do presidente Castelo Branco. O assunto foi, por sinal, ventilado durante as conversações que o governador mineiro manteve no Rio, no início da semana, com o presidente da República, e teve seqüência em outros contatos políticos nas esferas parlamentares e com outros governadores, que seguem a orientação política do chefe do Executivo mineiro. A tese ganhou as manchetes dos jornais de todo o país e repercutiu intensamente em Brasília. Só que, agora, desfavoràvelmente ao ponto de vista do sr. Magalhães Pinto. O deputado Bilac Pinto, presidente nacional da UDN, falando na manhã de ontem a um jornal de Belo Horizonte, afirmou considerar totalmente inviável a tese da reeleição presidencial. Situando-se em posição oposta à do sr. Magalhães Pinto, acentuou que o assunto não deveria ser objeto de apreciação, no momento, e acrescentou que o ponto de vista externado era pessoal e que não falava como presidente do partido. O sr. Bilac Pinto, por outro lado, não confirmou sua vinda a Belo Horizonte para avistar-se com o governador Magalhães Pinto e com a bancada estadual da UDN, a fim de examinar êste e outro assunto dominante do momento, ou seja, a coincidência de mandatos. Pelo que se depreende, o governador mineiro deverá, diante das repercussões negativas da tese da reeleição, concentrar sua atenção na prorrogação dos mandatos, em que está empenhado todo o seu prestígio político.

Desenvolvimento

Uma das maiores e mais importantes sentenças judiciais vem de ser proferida pelo juiz da Segunda Vara dos Feitos da Fazenda, dr. Jorge Fontana, relacionada com as indenizações que a União deverá pagar aos fazendeiros de Três Marias. Total das indenizações: 582 milhões de cruzeiros. Com a publicação da sentença, consubstanciada em 104 laudas dactilografadas, o prof. Darci Bessone que era advogado da maioria dos fazendeiros, ficou liberado das ações que patrocinava contra o Estado e poderá assim, assumir a pasta do Desenvolvimento, para a qual foi convidado, há um mês, pelo governador Magalhães Pinto.

Rodízio

Setores ponderáveis da Assembléia Legislativa vêm opondo sérias restrições ao propalado rodízio que algumas bancadas com assento na Casa pretendem instituir, com o objetivo de dar uma oportunidade aos suplentes de exercerem, embora por um curto período, o mandato O presidente da Assembléia, deputado Valton Goulart, já manteve contato com as lideranças partidárias, oportunidade em que desaconselhou a medida, argumentando que a hora não era própria, pois o Legislativo achava-se a braços com importantes questões, que estavam a exigir imediata solução. Solicitou que o problema do rodízio fôsse adiado para mais adiante, após haver sido votado o projeto de aumento do funcionalismo estadual.

Telefones

O prefeito Jorge Carone recebeu, ontem, em seu gabinete vereadores e dirigentes da Cia. Telefônica de Minas Gerais, ocasião em que foi longamente debatido o problema da falta de telefones em Belo Horizonte Pelo que se viu, deverá ser submetido pròximamente, à Câmara Municipal, projeto de autoria do Executivo, dispondo sôbre a instalação de novas centrais telefônicas na cidade, com capacidade inicial para cinco mil aparelhos, que atenderiam a uma pequena parcela das milhares de pessoas que estão inscritas na "fila do telefone". Posteriormente, novas linhas poderão ser instaladas, tudo dependendo da boa tramitação da proposição no Legislativo Municipal.

Seis usinas

Seis novas usinas de açúcar, com capacidade inicial para produzir 800 mil sacas, deverão ser brevemente instaladas no Estado, conforme comunicou, ontem ao presidente do Banco de Desenvolvimento Econômico de Minas o presidente do Instituto do Açúcar e do Álcool. No dia 5 de setembro, uma comissão enviada pelo IAA deverá chegar à cidade, iniciando imediatamente as inspeções visando à instalação das unidades. A produção do açúcar em Minas é deficiente há vários anos. Guaxupé, Campestre, Teófilo Otôni, Cássia, Januária e Muriaé deverão ser as cidades beneficiadas.

Resenha

HINO — Sob a presidência do secretário do Trabalho e Cultura Popular, sr. Paulo Antunes, foi instalada a comissão encarregada pelo governador do Estado para elaborar as normas do concurso para composição de um hino a Minas Gerais.

POLONESES — A colônia polonesa radicada em Belo Horizonte vai comemorar, domingo, com missa na Basílica de Lurdes, mais um aniversário da derrota que o Exército e o povo da Polônia impuseram às tropas russas.

FUNCIONALISMO — Segundo revelações do secretário da Fazenda, feita, ontem, na Assembléia o Estado está gastando atualmente com o seu funcionalismo cêrca de 7 bilhões de cruzeiros por mês, aproximadamente.

ABONO — O deputado Aníbal Teixeira desistiu de apresentar emenda propondo o pagamento de um abono de 70 por cento ao funcionalismo, enquanto a Assembléia discute o projeto de aumento.

ARVORES — Árvores de vários tipos, de porte médio e folhagem miúda, obedecendo a critério que objetiva efeito de conjunto, foram plantadas pela Prefeitura ao longo da nova Avenida Afonso Pena, sôbre os canteiros centrais daquela artéria, visando ao seu embelezamento.

BOÊMIO — Vítima da brutalidade de um policial, morreu o advogado Edmur Oliva, figura querida e popular na cidade. Boêmio de coração grande, ex-campeão brasileiro de remo e expoente máximo da alta boêmia belo-horizontina seu falecimento chocou e entristeceu a cidade. Era uma figura alegre prestativa. "Lafite, o Corsário" como êle próprio se denominava (com uma larga risada), não mais movimentará as redações dos jornais e o saguão do Fôro.

INFERNINHOS — A administração do conjunto "Arcângelo Maleta", negou-se a reformar o contrato de três estabelecimentos que utilizam lojas do edifício para funcionamento de "inferninhos". São êles o "Zum-Zum", "Nosso Encontro" e "Joakim", que foram obrigados a mudar para outros locais.

DC-SÃO PAULO — DA SUCURSAL

Ainda a coalizão

Avanços e recuos se sucedem, a respeito do anunciado e prometido "govêrno de coalizão", que teria por objetivo defender o "poder civil", que em São Paulo também estaria sob ameaças. O governador, no fim da última semana apavorado com os acontecimentos, parecia disposto a oferecer aos coordenadores da idéia — os líderes de seu partido na Assembléia estadual — tôdas as pastas de seu govêrno. Ou quanto lhe fôsse pedido. Inclusive para entrega aos adversários mais tradicionais Contudo, estêve na Guanabara segunda-feira, manteve ali encontros políticos e fêz contatos com áreas militares e voltou, outra vez, tranqüilo. Pronto mesmo a rechaçar quanto cheire a imposição. Chegou a afirmar, ainda ontem, que em nenhuma hipótese nomearia ninguém, por recomendação, do ex-presidente *Jânio Quadros*. Depois, vetou dois nomes já convidados para secretários: o líder petenista *Araripe Serpa*, e o presidente nacional do PST, deputado *Ubirajara Keutnedjian*. Há quem garanta, contudo, que a reforma sairá e que haverá o "govêrno de coalizão". Possivelmente, com a participação de um número menor de partidos e representando menos fôrças político-eleitorais.

Dois vetos

Dois vetos foram apostos, nas últimas horas, ao "govêrno de coalizão" e ambos capazes de impressionar o PTN, MTR e PDC: foram os vetos do ex-presidente *Jânio Quadros* e do ex-governador e ex-ministro da Fazenda, *Carvalho Pinto*. O ex-presidente afirma que os deputados da oposição foram eleitos para fazer oposição ao sr. *Ademar de Barros* e enfrentar a corrupção que êle representaria Termina afirmando que agora transformado em cavaleiro andante de uma revolução que tem como um de seus objetivos a moralização, não vê motivos suficientes para que se cerre fôrça em tôrno do governador, apenas para evitar que êle seja responsabilizado perante a revolução que fêz, por corrupção passiva e ativa.

IPMs continuam

A CGI de São Paulo, por ordem de seu responsável, o general *Dalísio Mena Barreto*, está convocando a prestar novos esclarecimentos em inquérito sôbre corrupção na CMTC (gestão do prefeito *Ademar de Barros*) o sr. *Adelávio Setre de Azevedo*, subchefe da casa civil do governador. O auxiliar do govêrno, contudo, está desaparecido e poderá ter a sua prisão preventiva decretada. Já o sr *Afonso Bóssi*, também assessor do governador *Ademar de Barros* foi ouvido e prêso, também indiciado que é no inquérito da CMTC O sr. *César Dias Batista*, secretário particular do governador do Estado, permanece prêso. Sob escolta, fêz uma visita o seu pai enfêrmo num hospital. No navio "Raul Soares", em Santos, continua prêso o jornalista *Nélson Gatto*.

Valdemar Ferreira

Todo o mundo político de São Paulo estêve presente nas cerimônias de sepultamento do professor *Valdemar Ferreira*, catedrático de Direito Comercial da Faculdade de Direito da Universidade de São Paulo, ex-diretor da Faculdade, um dos fundadores da UDN. O governador do Estado seu velho inimigo político, estêve presente ao entêrro bem como o ex-governador *Carvalho Pinto*. Discursou no Cemitério da Consolação, o governador *Carlos Lacerda*. Todos os festejos alusivos ao 11 de agôsto, foram interrompidos pelos estudantes de Direito.

Chumbo grosso

CARNE — Continua sem solução a crise da carne. Os frigoríficos prosseguem o seu locaute, havendo abate apenas duas vêzes na semana.

CONTRABANDO — A PM acaba de apreender milhões de cruzeiros em mercadorias contrabandeadas.

PREMIO — Amanhã, serão conhecidos os nomes dos dois cientistas que ganharão o Prêmio Moinho Santista, no valor de um milhão de cruzeiros, relativo a 1963.

PENDURA — O habitual "pendura" dos estudantes, no 11 de agôsto, terminou com dezenas dêles presos nas várias delegacias da capital. Um grupo maior, de cêrca de cem estudantes, almoçou com o sr. *Ademar de Barros*.

GARCEZ — Aposentou-se o professor *Lucas Nogueira Garcez*, professor de Hidráulica da Escola Politécnica e ex-governador do Estado.

BARNABES — Servidores públicos municipais em plena campanha pró-aumento de seus vencimentos. Querem um aumento imediato e mais 50 por cento de abono.

CHAMADO — Delegado *Ribeiro de Andrade* (participou da revolução) chamado à Guanabara pelo ministro da Guerra. Ninguém informa para quê.

VIAGEM — Noticia-se que o jornalista *Júlio de Mesquita Filho*, diretor do jornal "O Estado de São Paulo", viajará brevemente para a Europa, onde deverá permanecer uns seis meses, em repouso.

MENA — Novamente sem fundamento os rumôres de que o general *Dalísio Mena Barreto* teria sido demitido, por ordem do presidente da República, da chefia da Comissão Geral de Investigações, em São Paulo. O general deu entrevista, ontem, à imprensa e continua firmíssimo.

SERVIÇO DE ASSISTÊNCIA MÉDICO DOMICILIAR E DE URGÊNCIA

Delegacia no Estado do Rio de Janeiro

AVISO

Acha-se aberta a seguinte concorrência pública:

N.° 04/64 — Relativo a aquisição de peças de viatura Ford F-100 e Jeep Willys, publicada no Diário Oficial do Estado do Rio de Janeiro, Seção I, fls. 8 e 9, do dia 10 de agôsto de 1964.

Maiores esclarecimentos no Gabinete do Sr. Delegado Regional, sito na Rua da Conceição n.° 99 — 12.° andar.

Dr. FRANCISCO NUNES DE MORAES FILHO

Presidente da Comissão de Concorrências

Mundo vasto, vasto mundo — JOSÉ AUTO

Miscelânea

A NATALIDADE está em recesso nos Estados Unidos há dois anos, ao passo que, nos quinze anos precedentes, ela havia sempre aumentado. No decorrer do ano que transcorreu entre março de 1963 e março de 1964, houve 49.000 nascimentos a menos do que no mesmo período precedente. Êsse decréscimo é atribuído pelos especialistas à introdução maciça, no mercado americano, das pílulas anticoncepcionais, que estão sendo usadas com liberalidade.

— ● —

NA Austrália, intensa discussão sôbre êste controvertido assunto está sendo travada entre católicos e protestantes e até católicos apenas. Do jesuíta padre Peter Kelly para uma revista: "Na minha carta, eu disse explìcitamente que não considerava a questão (da pílula) encerrada. O Papa pediu-nos para evitar por enquanto as discussões públicas (e eu também o disse), acrescentando que no momento devemos seguir as normas traçadas por Pio XII; mas as discussões particulares podem certamente continuar enquanto aguardamos o pronunciamento público que Paulo VI prometeu". Na sua recente encíclica o Papa não abordou o assunto.

— ● —

DOIS livros são objeto presentemente de grandes discussões nos meios políticos americanos. O primeiro — The Bay of Pigs — contém numerosas revelações sôbre as atividades da CIA (Serviço de Inteligência) quando do malogrado desembarque de abril de 1961 em Cuba. O segundo — The Invisible Government — denuncia a atuação da CIA e de outros serviços de informação norte-americanos: êsses organismos a acreditar no livro, estariam tomando freqüentemente iniciativas sem dar comunicação das mesmas aos órgãos governamentais competentes. Os círculos de direita em Washington protestaram contra a publicação dos dois livros, cujo conteúdo poria em perigo os serviços de segurança dos Estados Unidos.

DE um leitor do Time a respeito da Lei de Direitos Civis: "E' uma perversão da história tomar ao pé da letra as famosas palavras (Todos os homens foram criados iguais) da Declaração de Independência e mal-interpretá-las como base constitucional para declarar que tôdas as raças são iguais. Tudo o que essa frase significava era que os gentilhomens coloniais eram iguais aos gentilhomens britânicos. Certamente, os signatários aristocráticos dêsse famoso documento não pensavam que o tecelão, o tanoeiro, o taverneiro eram seus iguais. Apresentamos aos que insistem em torcer os fatos à sugestão de considerar os fatos da história: todos os signatários sulistas do documento eram donos de escravos, inclusive o nosso primeiro presidente (Washington). Dizer que êsse documento famoso é favorável à igualdade racial é subentender que os fundadores da pátria eram hipócritas".

— ● —

A FAMÍLIA do presidente Johnson — isto é, êle próprio e mulher — é uma das mais ricas de tôdas as que passaram a Casa Branca desde a independência dos Estados Unidos. E' isso o que revelou recentemente o Washington Evening Star, afirmando que a fortuna de Johnson é superior a nove milhões de dólares. Essa quantia é tanto mais notável, que o jornal, ante a fato de que Johnson não tinha quase nada em 1948 — ano de sua entrada no Senado. O jornal é republicano. E' de prever que, na campanha presidencial que se aproxima, os republicanos tentarão estabelecer as ligações mais exatas possíveis entre a opulência de Johnson e suas relações com o seu ex-protegido Baker, ex-secretário da maioria no Senado, presentemente sendo processado por tráfico de influência, ou seja, advocacia administrativa.

CAPIXABA

A ETIQUETA DA CAMISA PERFEITA
Fábrica: Praça Municipal, 350 — Colatina
ESPIRITO SANTO — VITÓRIA
AVENIDA REPÚBLICA, 70

Comércio desfavorável com o Leste: saldos crescentes com a Romênia

Continuando a demonstrar, à base de dados estatísticos, concretos, as desvantagens que pesam sôbre o Brasil no intercâmbio comercial com os países do mundo socialista, damos a seguir mais um quadro do balanço de pagamentos nos três últimos anos, referente a outro dos países daquela área.

Desta vez é a Romênia que, embora não tenha com o Brasil uma corrente comercial das mais importantes, todos os três anos considerados, terminou como devedora do nosso país. Note-se que o saldo favorável ao Brasil é sempre crescente.

BALANÇOS DE PAGAMENTOS — BRASIL-ROMÊNIA
TRANSAÇÕES CORRENTES
1961/3

Unid. US$ 1.000

Itens	1961 Crédito	1961 Débito	1961 Saldo	1962 Crédito	1962 Débito	1962 Saldo	1963 Crédito	1963 Débito	1963 Saldo
1 MERCADORIAS	1.950	614	1.336	3.296	2.017	1.279	6.378	2.131	4.247
Exportação e importação (ambas FOB)	1.950	614	1.336	3.296	2.017	1.279	6.378	2.131	4.247
Outras	—	—	—	—	—	—	—	—	—
2. OURO NÃO MONETÁRIO	—	—	—	—	—	—	—	—	—
3 SERVIÇOS	49	138	89	232	62	170	238	134	104
Viagens internacionais	3	—	3	—	—	—	—	—	—
Transportes	3	16	13	66	41	25	135	74	61
Fretes brutos	3	16	13	10	40	30	52	71	19
Outros	—	—	—	56	1	55	83	3	80
Seguros	1	2	1	—	3	3	2	5	3
Rendas de capitais	—	118	118	4	7	3	—	16	16
Investimento direto	—	—	—	—	—	—	—	—	—
Outras	—	118	118	4	7	3	—	16	16
Governamentais	18	—	18	152	3	149	—	17	17
Outros serviços	24	2	22	10	8	2	101	22	79
4 DONATIVOS	1	—	—	—	—	—	—	—	—
5. TOTAL GERAL (1+2+3+4)	2.000	752	1.248	3.528	2.079	1.449	6.616	2.265	4.351

Exportação de minério de ferro

BELO HORIZONTE (Sucursal) — A indústria de extração do minério de ferro — principal mercado de emprêgo do Vale do Paraopeba, nas imediações de Belo Horizonte — atravessa presentemente uma crise sem precedentes cuja conseqüência é a rápida liquidação de um elevado número de emprêsas pequenas e grandes, que estão paralisando suas atividades. Ao contrário do que se poderia supôr a causa dessa crise não reside na violenta concorrência que domina o mercado internacional do minério de ferro. Desta vez, o próprio poder público se encarregou de criá-la, através de duas medidas: no âmbito nacional, o aumento do frete ferroviário; na esfera estadual, a nova lei do impôsto sôbre vendas e consignações.

Êsse duplo onus, conforme pôde verificar a reportagem do DIARIO CARIOCA junto aos meios econômico-industriais de Minas, veio anular a escassa margem de lucro dentro da qual operavam as emprêsas do Paraopeba, que se servem das linhas da Central do Brasil para o escoamento de sua produção.

A linguagem dos números

De acôrdo com dados oficiosos, confirmados até mesmo em fontes ligadas ao Banco de Desenvolvimento Econômico de Minas Gerais, a situação não poderia ser pior para as atividades de extração e exportação do minério de ferro. Como se sabe, o preço do minério não pode ser alterado em face das variações do custo de produção. Isso porque fixado por um mercado internacional dominado pelo comprador, êle obedece a pautas mundiais. Dentro dêsses níveis a tonelada do minério brasileiro alcança, em média, US$8,50, por toneladas FOB — pôrto de embarque.

Êsse preço deve, portanto, possibilitar a cobertura dos custos referentes à extração, beneficiamento, impostos, transporte entre a mina e o embarcadouro, frete ferroviário, taxas portuárias, deixando ainda margem de lucro capaz de permitir às empresas os recursos indispensáveis a enfrentar seus compromissos econômico-financeiros e o problema da melhoria da produtividade.

Quanto custa

O custo médio de uma tonelada de minério bitolado FOB — pôrto do Rio de Janeiro era, até junho de Cr$ 8.879,00, no qual o frete ferroviário correspondia a Cr$ 2.500,00 (até 31 de março último, o frete era de Cr$ 2.040,00. A 30 de junho, entrou em vigôr nôvo reajustamento, elevando aquela parcela para Cr$ 3.300,00.

Como o preço de venda de US$ 8,50 corresponde — com o dólar convertido na base oficial de Cr$ 1.160,00 por unidade — Cr$ 9.860,00, a margem de lucro deixada ao exportador era, até o último dia de junho de Cr$ 981,00, ou seja de 9,45% descendo, a partir da então, para Cr$ 442,00 ou 4,6%. Não se incluem nesse cálculo despesas indiretas como impôsto de renda e os serviços de juros e retôrno, no caso de capitais vindos de fora, como no caso da Belgo Mineira, Thissesen e outros.

Nôvo golpe

Enquanto os mineradores desenvolviam entendimentos junto às autoridades federais em busca de uma solução que lhes permitisse sobreviver o fisco estadual desfechou-lhes o golpe de misericórdia: o decreto n.º 7.696, fazendo recair o impôsto de vendas e consignações sôbre as atividades extrativas, o que representa um ônus adicional de mais de 9,2% sôbre o preço FOB da tonelada de minério.

Em conseqüência, àquela pequena margem de lucro desapareceu completamente, tornando-se negativa. Se o produtor quiser honrar seus compromissos já assumidos com o exterior, terá que exportar com o prejuízo de cêrca de 4,4%, prejuízo êsse que, em certos casos, atinge até a 30%.

Argumento insubsistente

O argumento levantado pela Central do Brasil de que se deve implantar, com relação ao minério, o realismo tarifário, não está encontrando éco junto às fôrças de produção, em Minas Gerais. Essas, aceitando, em princípio, a tese de diminuição do assombroso deficit da Rede Ferroviária Federal, arguem, contra a revisão das tarifas, o fato de que o desequilíbrio não possue como causa única a do desencontro entre o custo do transporte e o preço pelo mesmo cobrado. Outros fatôres concorrem pesadamente para êle, tais como o empreguismo, a reduzida produtividade da mão de obra, as deficiências administrativas e operacionais etc. A simples elevação da pauta tarifária — afirmam os representantes das classes produtoras de Minas — não corrige o deficit se permanecerem intocados os demais fatôres. Pode mesmo concorre para agravá-lo caso torne anti-econômico o transporte a mercadorias de pequena densidade econômica, como acontece agora com o minério de ferro.

Alheiamento do Ministério das Minas e Energia

Em todos os circulos ligados, em Minas, ao problema, tem causado a mais viva estranheza o silêncio que, em tôrno do assunto, vem mantendo o ministro das Minas e Energia, engenheiro Mauro Tibau. Em documento da mais alta importância, aquêle titular fixou, há poucas semanas, as diretrizes da nova política mineral, que será seguida pelo govêrno federal. Nesse documento, foi salientada, através de argumentação irrespondível, a necessidade de ser incrementada, em larga escala, a exportação do minério de ferro, fonte indispensável de divisas para o desenvolvimentod o país. Sucede que as medidas acima mencionadas, tanto de origem federal como estadual, irão estrangular, de uma vez para sempre, essa fonte de divisas, reduzindo-a à absoluta inércia. Quando se esperava, então, a intervenção direta do Ministério das Minas e Energia, visando contornar tais dificuldades, para que se colocasse em execução a política por êle mesmo delineada, o que se observou foi o alheiamento daquela autoridade deixando que o programa estabelecido fôsse reduzido à condição de letra morta, triturado pelas providências tomadas pelo Ministério da Viação, no caso dos fretes, e pelo govêrno de Minas, no caso dos tributos.

Reunião de prefeitos

O fato nôvo na crise dos minérios é a reunião dos prefeitos do Vale do Paraopeba, que está sendo programada para Congonhas do Campo, ocasião em que serão solicitadas enérgicas providências tanto do govêrno federal como estadual, visando solucionar o problema que vem criando uma situação social das mais graves em tôda a região, agravando o desemprêgo e diminuindo as rendas municipais.

MOEDAS E TÍTULOS

LIVRE

Abriu ontem, o mercado de câmbio livre em condições estáveis, com o Banco do Brasil vendendo o dólar importação a Cr$ 1.200,00 e comprando o dólar exportação a Cr$ 1.160,00 e a libra a Cr$ 3.351,90 e a Cr$ 3.234,30 respectivamente. O dólar convênio regulou para venda a Cr$ 1.142,00 e para compra a Cr$ 1.102,00. Os bancos particulares vendiam o dólar na abertura do mercado livre a Cr$ 1 260,00 e a libra a Cr$ 3.520,00 e compravam a Cr$ 1.220,00 e a Cr$ 3.402,00 respectivamente, Fechou inalterado, Na abertura do mercado de câmbio manual o dólar papel regulou para venda a Cr$ 1.485,00 e para compra a Cr$ 1.475,00 e no paralelo a Cr$ 1.480,00 e a Cr$ 1.4700,00 respectivamente Logo a seguir o dólar foi cotado no manual a Cr$ 1 475,00 para venda e a Cr$ 1.465,00 para compra e no paralelo a Cr$ 1.470,00 e a Cr$ 1.460,00 respectivamente Fechou irregular, com o dólar cotado no manual a Cr$ 1.485,00 para venda e a Cr$ 1.475,00 para compra e no paralelo a Cr$ 1.480,000 e a Cr$ 1.470,00 respectivamente.

MOEDAS

Dólar papel	1.485,00	1.475,00
Paralelo	1.480,00	1.470,00

VALÔRES

Funcionou ontem, a Bôlsa de Valôres em condições mais animadas e acusou negócios regulares nos papéis em trabalhos. As apólices da União, as estaduais e municipais regularam calmas e inalteradas. As ações das companhias Artex Brasileira de Roupas, Brahma ordinárias, Cigarros Souza Cruz portador, Mineração da Trindade, Willes ordinárias, Tecidos América Fabril e D. Isabel preferenciais ficaram calmas e em alta. As demais como Brinquedos Estrêla preferenciais, Kibon ordinárias, Mesbla portador, Moinho Santista, São Paulo Alpargatas, Siderúrgica Nacional e Mannesmann ordinárias acusaram baixa e fecharam fracas, com os demais papéis sem alteração. Foram negociados durante os trabalhos 201.246 títulos, a importância de Cr$ 325.587.272,00. Venderam-se letras de câmbio no valor de Cr$ 504.317.170,00 e letras de importação no de Cr$ 10.874.000,000. O índice BV da Bôlsa foi cotado em 291 pontos, com baixa de 2 pontos.

MÉDIA S/N DOS TÍTULOS PARTICULARES DA BÔLSA DO RIO DE JANEIRO

12—8—64	11—8—64	5—8—64	29—7—64	Agôsto de 1963
2013	2020	1983	1932	2123

(Elaborada pelo Serviço Nacional de Investimentos Ltda.).

"MESAS-REDONDAS" DE G.A.

Hoje, às 22,30 horas, Gilson Amado entrevistará no seu programa "Mesas-Redondas" no Canal 9, os seguintes convidados: Alcino Salazar, Secretário de Justiça do Estado da Guanabara e o Conselheiro Vasco Mariz, do Itamarati.

AVISO AOS CONSUMIDORES DE ENERGIA

Para expansão e melhoramento da rêde de distribuição de energia elétrica, e segurança do pessoal que realiza êsse serviço, torna-se indispensável interromper o fornecimento de eletricidade nos seguintes logradouros:

HOJE
ZONA NORTE
13/8/1964 (QUINTA-FEIRA)
SUBÚRBIOS DA CENTRAL
Período aproximadamente das 8 às 16 hs
ENGENHO NÔVO
RUAS: Araújo Leitão, Grão Pará, Pelotas, Caimbé, Biciúba, Jacatinga, Paratinga.
TRAVESSA: Alecrins.
Período aproximadamente das 7 às 16 hs
MÉIER
RUAS: Vila Particular, da Rua Pedro de Carvalho.
Período aproximadamente das 12 às 14 hs
CASCADURA (Jacarepaguá)
ESTRADAS: de Jacarepaguá, dos Curipós.
Período aproximadamente das 9 às 16 hs
SANTA CRUZ
RUAS: Tenente Lopes Dorneles, Tenente Cordeiro e Silva, Tenente Colsen Sapucaia, Tenente Roland Ritteineister.
ESTRADAS: do Aterrado de Itaguaí, Reta do Rio Guandu.
AMANHÃ
14/8/1964 (SEXTA-FEIRA)
ZONA SUL
Período aproximadamente das 7 às 17 hs
COPACABANA
RUAS: Décio Vilares, Figueiredo Magalhães, Maestro Francisco Braga, Tenente Marones Guimarães, Anita Garibaldi, Capelão Alvares da Silva.
ZONA NORTE
Período aproximadamente das 8 às 16 hs
VILA ISABEL
RUAS: Luiz Barbosa, Visconde Santa Isabel, Barão de São Francisco.
PRAÇA: Barão de Drumond, Avenida 28 de Setembro, do n.º 344 ao fim.
SUBÚRBIOS DA CENTRAL
Período aproximadamente das 9 às 14 hs
REALENGO
RUAS: Tenente Manuel Barbosa, "E", "F", Bonina, "C", "I", "B", "D", Carinhanha, São Lino, São Dimas, São Caetano, São Oto, São Guilherme.
ESTRADA: Intendente Magalhães.
Período aproximadamente das 12 às 16 sh
GUARATIBA
ESTRADAS: Barra de Guaratiba, de Vendinha.
Período aproximadamente das 12 às 16 hs
CASCADURA (Jacarepaguá)
RUAS: Edgard Werneck, Domingos Cabral, Francisca Sales, Araguaia, Firmino do Amaral, Mamoré, Xingu, João Vicente.
AVENIDA: Geremário Dantas.
ESTRADA: do Capenha.
PRAÇA: Tedim Siqueira.
LADEIRA: da Freguesia.

RIO LIGHT S. A. — SERVIÇOS DE ELETRICIDADE

US$ 240 milhões do BID ao Brasil até o fim do ano

Até dezembro dêste ano deverão elevar-se a 240 milhões de dólares os empréstimos do BID ao Brasil, declarou ao desembarcar no Galeão o diretor de Operações do Banco Interamericano de Desenvolvimento, sr. Evaldo Correia Lima. Acrescentou que até a presente data aquêle organismo autorizou operações no valor de 181 milhões e 160 mil dólares ao nosso país.

APLICAÇÕES

Os setores a que o BID nos vem assistindo financeiramente são os de abastecimento dágua e rêde de esgotos (53 milhões); energia elétrica (36 milhões); agricultura (13 milhões) e indústria (26 milhões). Neste último setor as indústrias beneficiadas têm sido a de papel e celulose, de borracha sintética, de equipamento para perfuração de poços de petróleo e de energia elétrica (a CHESF com 15 milhões, a CELUSA com 13.250 milhões).

Informou o sr. Correia Lima existirem também os chamados empréstimos globais para o desenvolvimento, onde estão sendo aplicados 37 milhões de dólares.

GB EM 1.º LUGAR

A maior ajuda no item referente ao abastecimento dágua e esgôto, disse o entrevistado, foi concedida ao Estado da Guanabara: 35 milhões de dólares. Sucedem-no sete cidades do Nordeste (Teresina, São Luís, Maceió, Natal, Campina Grande, Recife e Salvador.

O sr. Evaldo Correia Lima deverá viajar em breves dias para Assunção e em seguida para La Paz, onde se encontrará com o presidente do BID, sr. Felipe Herrera, que examinará vários projetos de assistência financeira àqueles dois países.

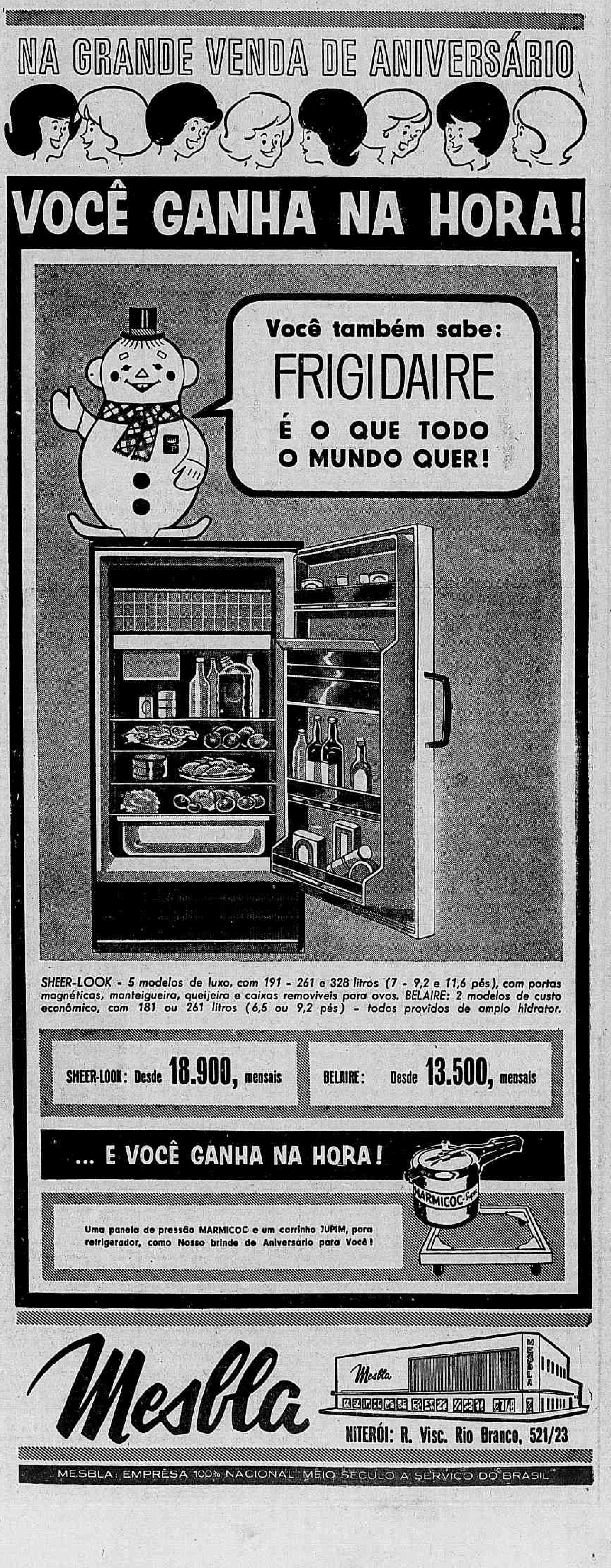

DC no Brasil E no Mundo

Caio J. C. Vieira

O mito federativo

NO propósito de informar, com suficiência e precisão, a respeito de todos os assuntos de relevante interêsse, esta coluna procedeu a algumas averiguações sôbre os motivos reais para o aumento dos impostos, proposto pelo governador Carlos Lacerda.

Existem numerosas razões para fundamentar a controvertida iniciativa do Executivo estadual mas, a principal delas resulta do fato de que o Estado não dispõe de recursos para manter a máquina administrativa e pagar as obras que se realizam em tôdas as áreas da Guanabara.

Uma alta personalidade do govêrno estadual alinhou para êste colunista uma infinidade de itens, a fim de justificar os projetos remetidos à Assembléia Legislativa, mas destaquei apenas alguns que julguei importantes e elucidativos.

O primeiro ítem se refere ao custo atual de três grandes obras vitais para as necessidades da população carioca, e que são as seguintes: a do aumento para o dôbro, do fornecimento de água à população; a CETEL, que é a Companhia Estadual de Telefones; e o túnel Rio Comprido-Lagoa. Êstes três empreendimentos foram orçados, em 1961, em 63 bilhões de cruzeiros; hoje, com a inflação, seu custo atinge à cifra de 163 bilhões de cruzeiros.

A renda estadual embora crescente não está à altura dos encargos governamentais que subiram de maneira absurda sobretudo com o gradativo aumento dos vencimentos dos servidores.

— "O Estado não possui a capacidade legal de emitir — comentava meu informante — e, portanto, terá de contar ou com os recursos provenientes de sua receita, ou apelar para o govêrno federal".

Acrescentou-me que o princípio federativo, no Brasil, é apenas um fato ou referência política, mas econômica e financeiramente, não existe nem jamais existiu a Federação. Com exceção de São Paulo, tôdas as outras unidades vivem de cócoras diante do govêrno federal, rogando ajuda econômica e financiamentos.

—•—

Vêm-me de Minas Gerais, informações sôbre a campanha, que se articula, nas suas classes produtoras, contra os srs. Roberto Campos e Otávio Bulhões. Os líderes dêsse movimento são os srs. Fábio Mota, presidente da Federação da Indústria; Euler Marques de Andrade, presidente da Associação Comercial e Paulo Camilo de Oliveira Pena, presidente do Banco de Desenvolvimento de Minas.

—•—

O sr. Euler Marques de Andrade, da Associação Comercial mineira, expressou também suas preocupações: — "O Brasil é um país de capital escasso e, portanto, o govêrno federal não pode furtar-se à necessidade de realizar investimentos maciços nos setores básicos da produção". Negando-se a adotar essa política de investimentos, o govêrno depara com essa coisa que aí está: tudo parado, desemprêgo acentuado, vendas caindo e estoques sendo acumulados. A tensão social já começou a dominar o país e tornam-se necessárias e urgentes algumas medidas para evitar o pior."

—•—

Alegam êles que "a política econômico-financeira adotada por aquêles ministros é desastrosa para o país, porque está gerando a estagnação". E acrescentaram que "o ministro da Fazenda proclamou estar disposto a fazer a deflação, com desenvolvimento, mas o que estamos sentindo é apenas deflação, pois o desenvolvimento está sòmente na sua teoria."

—•—

Num ambiente de calorosa cordialidade e marcado brilhantismo, realizou-se, ontem, no Hotel Glória, o almôço oferecido pela organização Kelson's Indústria e Comércio, Indústrias Plástilan, juntamente com o Sindicato das Indústrias de Materiais Plásticos da Guanabara, aos homens de emprêsa, banqueiros e imprensa. O convidado de honra foi o sr. Dênio Nogueira, diretor executivo da SUMOC, que pronunciou uma aplaudida palestra sôbre o tema "Crédito e Financiamento".

—•—

Estavam presentes figuras representativas da indústria, do comércio, das organizações bancárias e autoridades federais e estaduais além de diretores da Federação e do Centro das Indústrias da Guanabara, e elementos da imprensa carioca, mineira e paulista. Antes do diretor da SUMOC, falaram os srs. Maurício Hernandorena, diretor-financeiro da Kelson's, que apresentou os motivos daquela reunião, e o sr. Valdemar Bonbonatti, presidente daquêle Sindicato.

O Barão de Siqueira Jr. INFORMA:

O DEPUTADO Cunha Bueno não conseguiu remover as impossibilidades de trazer ao Brasil a senhora Jacqueline Kennedy para inaugurar o busto do saudoso presidente Kennedy. O embaixador Lincoln Gordon representa-la-á no ato, que se dará em 29 próximo, em São Paulo.

•

CINCO casais comandam a "Noite da Pérola", uma festa na Paulicéia, cuja renda reverterá para a Cruzada Pró-Infância. Ei-los: Teodoro Quartim Barbosa, Rocio Castro Prado, Alberto Byington Júnior, Alberto Byington Neto e Heitor Giuliani.

•

SAINDO apressadamente do Copa, na tardinha de ontem, a senhora Nenete de Castro. Ela estreava perfume do novinho para um coquetel com os Alvaro Catão.

•

CONTARAM-NOS que o sr. Adelino Borelli, presidente do Santapaula Quitandinha Clube, tem uma das residências mais bonitas e bem decoradas de São Paulo, embora seja um homem solteiro. Recentemente, êle adquiriu cêrca de 7 quadros do pintor Carmélio Cruz (coqueluche em SP) na Galeria São Luís. Tudo custou a bagatela de 15 milhões de cruzeiros.

•

A EMBAIXATRIZ D'Alamo Louzada não gostou da decoração do Palácio Dória, em Roma. Por esta razão, estará redecorá-lo e contratou os serviços do artista paulista Germano Mariutti, que dentro em breve irá à Cidade de Eterna e fará nossa Embaixada em estilo nôvo.

•

FOI um sucesso a noite de autógrafos do escritor Jorge Amado em Salvador, com a presença de intelectuais, figuras da sociedade, o próprio governador Lomanto Júnior. "Os Pastôres da Noite" começou com boa estréia.

•

OS PAULISTAS Luisa Assunção e Geraldo Nóbrega trocaram São Paulo pelo Rio em definitivo. Compraram um apartamento no valor de 100 milhões na Lagoa, decoraram-na em estilo clássico e "naturalizaram" cariocas. Doravante os Nóbrega receberão sòmente a "society" carioca, deixando a paulista de lado.

•

A BONITA Ilde Caravaglia Lacerda, agora paulista, telefonou para uma amiga e confidenciou: "Você sabe que estou esperando o segundo herdeiro mas não conto nada a ninguém, pois meu marido não quer". A amiga contou ao colunista e o colunista conta aos leitores. E ainda há alguém que confie em mulher...

•

JANTANDO no "Bife" o casal Ana Maria e Francis Sampaio Moreira, recém-chegados do Mediterrâneo. Ela está bem queimadinha de verão europeu e êle mais gordo, com a gostosa comida italiana. Soubemos que estiveram em Roma, Londres, Paris e Madri. Ana Maria contou-nos que trouxe uma coleção de peruca italianas maravilhosas e que vai deslumbrar a "society" carioca com elas.

Transcorreu, ontem, a festa litúrgica de Santa Clara de Assis, padroeira da Televisão. Fatos miraculosos que ocorreram em sua vida, ligados à transmissão de imagens à distância, levaram o Papa Pio XII a proclamá-la padroeira da televisão, o ramo das telecomunicações que, em conseqüência do seu crescente poderio, precisa sempre da vigência dos princípios cristãos.

—•—

O Grande Carlos, quando fôr a Buenos Aires em Setembro próximo, ali tomará conhecimento de um tango que tem o nome "General Charles De Gaulle". Seu autor é o compositor Ernesto Fama, antigo cantor da típica de Francisco Canaro, e o disco será gravado pela famosa orquestra de Juan D'Arienzo.

Em um grupo, conversavam animadamente os srs. João Baylongue, diretor da Mesbla e do Banco do Rio; Luís Gonzaga Lobato, superintendente do Banco Mercantil de Minas Gerais; Guilherme Levi, diretor da Federação da Indústria; e Werneck da Silva, diretor do Banco Lino Pimentel. A êste colunista, o sr. João Baylongue dizia que era revolucionário e por isso esperava que a Revolução tomasse algumas medidas drásticas e impopulares, mas necessárias, "para consertar êste país". Entre as medidas que aventou, estão o "congelamento" dos salários, a redução nos gastos federais, para equilibrar o orçamento, e o investimento de fundos públicos nos empreendimentos reprodutivos.

—•—

De São Paulo chega-me a notícia pitoresca. O "Buffett João Freire" move ação judicial contra os deputados estaduais Francisco Lopes, Cunha Brito e Dulce Barreto, para cobrar a quantia de 1 milhão e 300 mil cruzeiros, a título de comida servida num banquete em homenagem ao sr. Ademar de Barros. Alega a petição que o banquête contratado era para 2 mil e 500 talheres, mas compareceram sòmente 600 homenageantes, ficando verdida a comida destinada às 1.900 pessoas ausentes...

—•—

Para evitar a depressão senil foi fundada, na Inglaterra, uma sociedade — "The Employment Fellowship" — destinada a dar ocupação às pessoas de idade. Essa original organização resultou de pesquisas segundo as quais ficou comprovado que, mais do que os processos degenerativos e as afecções crônicas, é a inatividade a responsável principal pelo declínio intelectual observado entre as pessoas idosas.

—•—

Essa iniciativa obteve pleno êxito e hoje existem 50 filiais do 'Employment Fellowship' espalhadas não só na Grã-Bretanha como também em outros países. Como os velhos não podem dedicar-se a trabalhos exaustivos e demorados, cuida-se de conferir-lhes uma atividade útil, embora restrita, com uma dose ótima de esfôrço mental e físico, propiciando o uso pleno de sua capacidade mental, além de que êle não se sentirá mais com um marginal na sociedade.

—•—

Pelo processo adotado, o gênero de trabalho é variado, sua duração média diária, sendo de duas horas, e é obrigatòriamente pago, o que constitui um estímulo. A idade média dos freqüentadores ou empregados é de 72 anos, embora haja pessoas bem mais velhas.

Esta coluna lança a sugestão de que se organize um grupo de elementos de todas as classes para confeccionar o "Employment Fellowship" instalando uma filial no Brasil, onde existem muitos "velhos-velhos" e centenas de outros que ficam velhos mais depressa, em conseqüência da facilidade que aqui existe para as aposentadorias, em todos os setores de atividades, principalmente no funcionalismo público.

—•—

Desapareceu, ontem, em Canterbury, a novelista Ian Fleming, criador da famosa e popular personagem do após-guerra, "James Bond", conhecido "Agente Secreto britânico 007". Fleming, que morreu com 56 anos de idade, era do Serviço de Inteligência Naval britânico.

—•—

"O sucesso permanente da lisonja está em que ela é agradável" (La Rochefoucauld).

RIO NOITE E DIA

MISTER ECO

Elisa Leal, una brasona da revista "Elas Mandam Brasa".

A noite muito sem graça

ESTÁ faltando alguma coisa na noite carioca, alguma coisa que já existiu com fartura. Eu acho que é alegria. As fisionomias estão trancadas, o mau humor gera brigas sem propósito, estranhas mulheres desfilam em vestidos lustrosos e côr-de-rosa — a noite parece viver os versos do poeta Vinicius na Marcha da "Quarta-Feira de Cinzas".

Murilinho de Almeida, gordo e róseo, foge do doce repouso num sítio de Jacarepaguá e se estremunha: "A noite carioca anda tão ruim que "show" de travesti é sucesso". Murilinho, uma opinião respeitável sôbre o assunto. Estamos na "Pirejá", casa que já passou à história como sede ofical de coquetéis e de outras promoções. Há mais de duzentas pessoas. E há também uma alegria travada em todos os presentes.

CÉSAR Thedim, Cesário para os íntimos, quase dois metros de boa pessoa, rompe a barreira e conta: — "Imaginem vocês — Thedim narra as coisas como se tivesse sido testemunha — que no Alabama, um negrinho, para fugir da perseguição de racistas brancos, se pintou todo de branco. Três negros descobriram o truque do negrinho, não entenderam, e aplicaram-lhe tremenda surra. O negrinho: — Compreendo finalmente o problema racial. Em menos de dez minutos, já estou com raiva de três negros".

A gente ri, assim-assim, olha para o Cesário, diz que esta é muito boa, e se manda para a "Tomel". Uma casa engraçada, a "Tomel". Os pratos têm nomes curiosos: camarão de pijama, "strip-tease" de galinha, pato de "baby-doll", pombinha desvairada, perereca da vizinha, e muitos outros. O ator Carlos Melo é interessado na "Tomel" e responsável pelo batismo. Um sujeito que está sempre rindo, se não lhe cassam certos direitos.

Chegou Carlos Melo e ainda traz vestígios de maquiagem. Veio da televisão e ataca:

— Vocês já sabem a diferença entre a mulher do Tenório e o Rio de Janeiro?

Olhares muito desconfiados lanceteiam o Melinho. E êle explica:

— A mulher do Tenório está entrando no quarto sem Tenório. O Rio vai entrar no Quarto Centenário.

Assim também é demais. Vamos embora.

Mixuruca

O Departamento Cultural do Estado da Guanabara vai conceder prêmios em dinheiro às melhores canções de 1964. Uma iniciativa muito simpática e incentivadora para a lira dos nossos compositores populares, cujas cordas ainda não se refizeram do dedilhar da bossa-nova. Primeiro prêmio: duzentos mil cruzeiros. Segundo, cento e cinqüenta, terceiro, cem mil. Aí é que o pneu esvazia. Os instituidores dos prêmios precisariam de ir jantar uma noite no Le Bec Fin.

Pascoal em festas

A revista "Leitura", como parte dos festejos do 23.º aniversário de existência, vai homenagear o diplomata e escritor Pascoal Carlos Magno, pelos seus quarenta anos de serviços prestados à cultura, com um grande jantar. As listas de adesões se encontram na Livraria São José e na Livraria Palácio da Cultura (Av. Copacabana 605).

Previdência

Shakespeare sob o ponto-de-vista de Otelo será o tema do próximo "show" do El Bodegon. "Scrip" de Sérgio Pôrto e música de Luís Cabeleira Reis, Coreografia de Mary (Costa) Marinho. Grande Otelo viverá o principal papel, com a sustentação rebolativa de muitas cabrochas. Vedeta Desdêmona, Iris Bruzzi (coitadinhas das cabrochas, senão do próprio Grande Otelo!). A estréia está prevista para princípios de setembro, o que é louvável previdência dos responsáveis pelo "show". Até lá, Basil Rathmone já retornou aos penates.

Antiguidades populares

Será comemorado no próximo dia 22 o "Dia do Folclore" com um jantar no Hotel Glória promovido pelos Rotary e Lion's Clubs e sob o patrocínio da Campanha de Defesa do Folclore Brasileiro e da Comissão Nacional do Folclore. Explicava-se numa esquina do Lido que "folk-lore" é uma palavra criada pelo arqueólogo britânico William John Thomas, para designar "antiguidades populares". E alguém retrucou: "Quer dizer então que é o Dia do Bororó?!"

Pideado

O cantor Francisco José continua detido em Portugal para averiguações. Francisco José, que se revelou cantor na terra que em se plantando tudo dá, fêz declarações da televisão portuguêsa, incompatíveis com o clima de liberdade reinante. Disse que os artistas portuguêses são pagos miseràvelmente, enquanto que os seus colegas estrangeiros recebem somas vultosas. Sòmente isso.

Slides

Eu ouvi: Sérgio Brito e o seu elenco do Grande Teatro estão em negociações com o Canal Dois. • Manèzinho Araújo vendeu o seu "Cabeça Chata", em S. Paulo. Vai dedicar-se com mais afinco à pintura. • Millor Fernandes estaria propenso a convidar Marli Tavares para interpretar o principal papel de sua peça, "Flávia, Cabeça, Tronco e Membros". E' só pedir que Marli descarne o "Skindô". • O Serviço Nacional de Teatro liberou a verba de quatro e meio milhões para o término das obras do Teatro João Caetano. Vamos ver se tem fim a lenda das obras de Santa Engrácia. • Dois Dorivais Caímis hoje no "Times Square" da Excélcior: o pai e o filho. • O cantor Ernâni Filho e seu grupo preparando-se para uma excursão pela Europa. • Fala-se que será realizada no Black Horse uma "Noite de Mau Gôsto". Posso oferecer uma lista de convidados especiais. Não. Pode dar cana. • E topo Murilo Néri, que reclama: "Você nunca mais falou de mim". Então tá.

ARTES

ANTÔNIO BENTO

Reidy e o Conjunto do Pedregulho

NÃO há dúvida que, com a morte de Afonso Eduardo Reidy, a arquitetura e o urbanismo no Brasil perderam um de seus grandes valôres. A presença atuante do arquiteto está presente no edifício do Museu de Arte Moderna do Rio de Janeiro, por êle planejado não apenas com talento senão também com um carinho todo especial. Foi pena que Reidy não visse essa obra concluída. Mas, teve o consôlo de vê-la, pelo menos, em parte, funcionando e atuando no meio artístico e cultural do país. E os restos mortais do arquiteto saíram da sede do MAM para o cemitério, prestando-lhe assim a instituição uma tocante e merecida homenagem.

A verdade é que o nome de Afonso Eduardo Reidy está indissolùvelmente ligado à história da arquitetura moderna brasileira, desde a sua participação na equipe de alta qualidade que planejou, de acôrdo com o risco sumário de Le Corbusier, essa grande edificação pioneira que é o antigo Ministério da Educação, hoje Palácio da Cultura. Trabalharam na obra Lúcio Costa, Oscar Niemeyer, Carlos Leão, Jorge Moreira, Ernâni Vasconcelos e Reidy.

Mas, talvez a realização marcante do artista seja o Conjunto do Pedregulho, que é também obra pioneira no Brasil. Quando veio ao Rio, há alguns anos, Max Bill disse-me que considerava o Pedregulho a maior reussite da arquitetura moderna brasileira. Essa declaração foi feita antes da construção de Brasília. Não sei se hoje o arquiteto e escultor suíço teria ainda a mesma opinião. E' possível que sim, pois o duro e dogmático Bill não é homem que mude fàcilmente de julgamentos e idéias. Sob o aspecto social, o Pedregulho impõe-se de fato à admiração e ao entusiasmo dos que estudam a nova arquitetura brasileira. Foi, sobretudo, sob êsse ângulo, que Max Bill viu e apreciou êsse modelar conjunto arquitetônico da Guanabara.

O pianista Arturo Michelangelli, que estreará, amanhã, no Municipal.

São essas as principais obras de Reidy:

1) Conjunto Residencial Pedregulho, 1948, Rio de Janeiro;
2) Urbanização da área resultante do Desmonte do Morro de Santo Antônio, 1948, Rio de Janeiro;
3) Conjunto Residencial da Gávea, 1952, Rio de Janeiro;
4) Colégio Experimental Paraguai-Brasil, 1953, Assunção;
5) Museu de Arte Moderna do Rio de Janeiro, 1954, Rio de Janeiro;
6) Montepio dos Empregados do Estado da Guanabara, 1957, Rio de Janeiro,
7) Residência em Itaipava, 1953-60, Estado do Rio;
8) Edifício do Bank of London & South America Ltd., 1959, Brasília;
9) Museu Nacional do Kuwait, 1960;
10) Sede para a Organização Mundial de Saúde, 1960;
11) Forum de Piracicaba, 1962, São Paulo.

Infelizmente, não pôde também Reidy ver completada a urbanização da área do Morro de Santo Antônio, na qual está prevista a edificação de teatro, Museu Le Corbusier, livraria, cinema, lojas, restaurantes, cafés, seção residencial, com escola primária, cheches, clubes, centro de saúde piscina, área de recreação e outras obras necessárias à existência urbana em nossa época.

Foi realmente uma grande perda para a cultura brasileira a morte prematura do grande artífice do Pedregulho.

Música

• "O Mistério da Morte" já tinha ditado a Verdi duas das suas páginas de melodia mais plenas e inspiradas: a dantesca tragicidade do "Miserère", no "Trovador" e aquêle soberbo impulso para o "além", aquêle ardor metafísico que é "O, terra, addio...", na "Aida".

Na "Missa de Requiem" abismou-se na contemplação da morte e dos mistérios de além-túmulo. Aquela pujança bíblica de concepção artística que Verdi manifestou ainda muito jovem na ópera "Nabucoo", na completa maturidade do gênio ressurge e expande as suas imensas asas sôbre tôda esta grande obra sacra, na qual se agitam os incubos pavorosos da eterna condenação e os deslumbramentos e a exultação da última visão de glória e de paz.

Amparado pelo mais fervoroso poder da sua inspiração, da austera e nobilíssima concepção da vida de que a meditação da Bíblia e de Dante lhe haviam embebido o coração, Verdi pôde realizar musicando a "Missa de Requiem", uma verdadeira obra-prima.

Nesta importante manifestação artística tomarão parte, como solistas: Leila Gencer (soprano); Adriana Lazzarini (meio-soprado); Flaviano Labó (tenor) e Nicola Zaccaria (baixo).

O côro, que tem papel preponderante nesta obra, foi preparado pelo maestro Norberto Mola, do "Scala" de Milão; a orquestra Sinfônica do Teatro Municipal, organismo artístico de alto virtuosismo, terá como regente o ilustre maestro Molinari Pradelli.

Assim, o II Festival Internacional de Música e Dança apresentará a "Missa de Requiem" de Verdi hoje, quinta-feira, às 21 horas, no Teatro Municipal.

• Amanhã, às 21 horas, no Municipal, fará a sua estréia no Brasil o planista italiano Arturo Michelangelli, que vem precedido de grande renome.

"A VIDA ESTÁ NOS CLUBES"

NÉLSON JORGE

Orfeão Portugal vai homenagear crônica

A Crônica Social da cidade, estará sendo homenageada pela diretoria e quadro social do Orfeão Portugal, na próxima sexta-feira, numa festa que promete ser das melhores neste fim-de-semana. Consuelo Leandro será o "show", da festa em homenagem aos jornalistas e Gaúcho estará animando as danças. O trajo será passeio e início às 23 horas.

Para dar uma idéia do interêsse que está despertando o 10.º Concurso "Rainha da Primavera dos Clubes Cariocas", basta dizer que em vários municípios do Estado do Rio, já estão sendo selecionadas jovens com a finalidade de enviar ao ginásio do Tijuca T. C. a "Rainha da Primavera dos Clubes Cariocas", como homenagem às representantes cariocas.

—•—

Os três departamentos — Sociologia, Economia e Política — da Escola de Sociologia da PUC, vo dar início aos seguintes cursos: Sociologia do Desenvolvimento, com o professor José Artur Rios, Sociologia do conhecimento, com o padre Ozomar Raimundo de Andrade; Pesquisa Mecanizada, com o professor Jacob Genik; e Modelos Econômicos, com o professor Alberto Sonida. Informações no telefone 47-6030.

—•—

O "Chá das Orquídeas", que anualmente as alunas do Colégio Regina Coelli promovem, será realizado no próximo dia 16, às 16 horas, para às alunas e no dia 17, para as crianças. A sra. Marilinha Boal Lussac é uma das organizadoras.

Não é verdade que a sra. Dina Barbosa tenha pedido demissão da Sociedade Hípica Brasileira. O fato real é um licenciamento, que a elegante diretora solicitou em virtude de seus inúmeros afazeres particulares. O resto é apenas uma jogada política...

—•—

O Vasco da Gama é quem está convidando para o coquetel comemorativo ao 66º aniversário de fundação, quando recepcionará os clubes coirmãos. O acontecimento será realizado na sede Náutica no próximo dia 21 das 19 às 21 horas.

—•—

A apresentação de Grande Otelo e Aizita, que estava programada para o próximo sábado no ginásio do G. Tênis Clube, com o "show" "Otelo é Grande", foi adiada por motivo da impossibilidade de Grande Otelo e Aizita se apresentarem no Rio, nesta data. Havia um compromisso assentado anteriormente para uma exibição em Pôrto Alegre. E' estranho que o empresário não soubesse dêste compromisso com antecedência...

—•—

Bento Cunha, o mais completo "RP" de clubes da cidade, vibrando com a futura programação social do Santapaula Quitandinha, que deverá ser a mais completa do país.

Srta. Teresa Cristina Siqueira, "Rainha da Primavera" do Social Clube Marabu.

—•—

O casal Nilo Braga, recebeu para festejar o "niver" do simpático jornalista NB, em seu bem montado apartamento da Tijuca. Presentes tôda a família Malizia assim como sr. e sra. Rogério Braga (pais do aniversariante), sr. e sra. Fabiano Vilanova, sr. e sra. Adésio Silva, srta. Maria Luísa Lopes, srs. Jorge Castro e Antônio Carlos Gomes.

—•—

O sr. Paulo Zouain, administrador-regional da Tijuca, circulando acompanhado de vários auxiliares, pelas ruas da Tijuca. O administrador em pauta está realmente procurando resolver os problemas tijucanos.

—•—

Sòmente uma "boutique" da Tijuca, vendeu todo seu estoque de monoquini (eram cinqcenta na última semana. Tudo indica que o verão carioca será dos mais movimentados...

—•—

Eli Arcoverde o espetacular organista paulista deverá ser a grande atração de sábado próximo no Tijuca. Não há dúvida que Enéas Delorme está movimentando o clube cajuti.

—•—

Na próxima sexta-feira, estaremos participando do jantar que o Montanha realiza semanalmente, sempre tendo um colunista como convidado especial.

—•—

Vários diretores de clubes, que aspiravam ser deputados, perderam muito do entusiasmo em razão do adiamento das eleições.

—•—

O Grajaú Country Clube estará excursionando no próximo dia 23 de agôsto ao Santapaula Quitandinha Clube. A inscrição para cada associado é de apenas dois mil cruzeiros.
b, ò-spd ln

—•—

As "Rainhas", eleitas até agora no concurso "Rainha da Primavera dos Clubes Cariocas", serão homenageadas na Academia Militar de Agulhas Negras. No sábado as "Rainhas" em pauta, comparecerão ao Monte Líbano, onde participarão do baile do Espadim como convidadas de honra dos cadetes.

—•—

O Clube Municipal está convidando para a conferência, que será proferida pelo Acadêmico Paulo Coelho Neto, intitulada "Coelho Neto e sua Mocidade". Na oportunidade haverá declamação de poesias por Zita Coelho Neto e Lurdes Povoa Blev. A data da conferência é 20 de agôsto e o início 20 horas.

ASTROLOGIA

Prof. MIRAKOFF

Investimentos turísticos

HOJE, 13/8/64 (5.ª-feira) — Propício para contratos de vendas, retrovendas, para casamentos e também para promoções de investimentos turísticos

ACONTECERA HOJE, AO LEITOR

As possibilidades felizes ou não, de hoje, com horas, côres, flôres e números propícios e os acontecimentos felizes ou não, serão transcritos abaixo. Negócios, Amôres, Saúde, Lar e Sociedade.

Para todos os leitores nascidos em qualquer dia, mês e ano dos seguintes períodos,

PARA OS NASCIDOS:

Entre 22 de Dezembro e 20 de Janeiro (Capricórnio)

NEGÓCIOS: — Extirpe a idéia maléfica entre os sêres para compreender a sua felicidade. Nesta fase de sua vida haverá oportunidade de confiar no futuro que se aproxima com características promissoras em questões financeiras e sentimentais, tornando os dias rápidos e alegres. Muitos sonhos e muita fantasia estarão rodopiando nos seus devaneios, mais não se deixe envolver por elas. Horas, números, flôres e côres de bons eflúvios: 5, 7 e 19: 66, 77 e 89: rosa e cravina; azul e branco. AMÔRES: — Não deixe, no entanto de sentir o amor como a fôrça renovadora de seu presente. Encantos e glórias marcarão a sua vida e o seu destino. SAÚDE: — Cuide de sua saúde fazendo uma revisão nos seus órgãos vitais. LAR: — Haverá uma certa inquietação e nervosismo sem fundamento para preocupações pois tudo se normalizará, após entendimentos com seus familiares. SOCIEDADE: — Seu espírito estará cheio de dúvidas, ocasionando retrocessos inoportunos no momento. Trate de dedicar-se a atividades menos preocupantes e cansativas, bem como empreendimentos de colaboração. Ampliará seu campo de visão e terá novas oportunidades na sociedade em que vive.

Entre 21 de Janeiro e 18 de Fevereiro (Aquário)

NEGÓCIOS: — A nossa vida é sempre mais de outrem do que nós mesmos. A matéria é nossa mas o espírito, não. Sem, o Eu, não saberíamos viver, pois terminaríamos os nosso desejos e morreríamos por nada desejar. Quanto mais amamos as coisas e os sêres, mais vivemos e mais desejamos a vida. Quem vive para si, também vive para os outros pois a sua ambição é sobrepujar os seus semelhantes. Use a balança na sua vida e dê pêso certo às suas ambições para mais bem viver e mais conquistar o mundo. A Lua tem muita fôrça de atração e virá buscar, agora, as sobras de cada dia. Horas, números, flôres e côres felizes: 15, 16 e 20: 66, 75 e 93: margarida e cravo: verde e amarelo. AMÔRES: — Acrilhetando-se ao seu amor, terá muitas surprêsas no seu romance, precisando de se dedicar a êle, com mais atenção. SAÚDE: — Busque a cura e não a convalescença de seus males, pois as influências astrais, principalmente da Lua, são fôrças poderosas, tanto para os males físicos, como para os psíquicos. LAR: — As amizades a parentes e as pessoas da família deverão também merecer especial atenção para que as suas atividades se exerçam normalmente. SOCIEDADE: — Procure gastar bem o seu dinheiro, para que sua mente não tenha preocupações e possa lhe proporcionar alegria e prazer. Ajude alguma criança nos seus problemas porque uma influência juvenil lhe trará benefícios espirituais.

Entre 19 de Fevereiro e 20 de Março (Peixes)

NEGÓCIOS: — O dinheiro é condição indispensável ao progresso e ao sossêgo espiritual. Não se deixe influenciar por negócios que não dêem lucro certo. O tempo dá para tudo e, com boa organização e método, poderá aumentar as suas fontes de renda. Aproveite bem as horas e verá que o organismo se adapta às novas obrigações. Horas, números, flôres e côres de bons augúrios: 9, 10 e 16: 44, 53 e 80: creme e rôxo: dália e jasmim. AMÔRES: — Seus sonhos serão realizados à custa de dons naturais. Embora suas finanças não correspondam a um grande compromisso, não terá decepções no romance e no amor. SAÚDE: — A saúde tenderá a um equilíbrio perfeito desde que saiba ouvir a voz da razão, e assim procedendo alcançará o alvo dos objetivos mais ràpidamente. LAR: — A inquietude é fruto de timidez cujos prejuízos são apenas superficiais e não terão conseqüências sôbre seu bem-estar no lar. SOCIEDADE: — A sinceridade que tanto o caracteriza, restabelecerá sua calma, pois, tudo se ajustará bem com a verdade por alicerce e por cobertura.

Entre 21 de Março e 20 de Abril (Áries)

NEGÓCIOS: — A sabedoria vem pela desilusão. (Santayana) — Sua capacidade intelectual estará orientada para o setor financeiro, dando possibilidades de vencer os obstáculos que se acumulam em sua vida. Horas, números, flôres e côres de bons augúrios: 9, 19 e 20: 11, 12 e 13: rosa e açucena, verde e azul. AMÔRES: — Ame o próximo com ardor, como se deve amar as crianças, para obter o sossêgo desejado para os seus problemas românticos. SAÚDE: — Sua proteção, motivada pelos anticorpos produzidos no seu organismo, deverá ser conservada à custa de cuidados especiais, no campo orgânico e mental. Uma higiene preventiva deverá estar ao seu alcance e um estudo antecipado das causas tóxicas deverá ser feito. LAR: — Saiba olhar com os olhos da alma para todos os setores e terá maiores oportunidades de êxito com os familiares e parentes. Não se deixe levar pela honestidade mal compreendida, para ser merecedor de dotes mais fortes. SOCIEDADE: — Busque encontrar em todos um pouco mais de dotes positivos e poderá conseguir dêles ajuda valiosa. Estude as características de seu signo e terá melhores chances nos campos sociais.

Entre 21 de Abril e 20 de Maio (Touro)

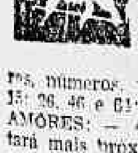

NEGÓCIOS: — Acontecimentos favoráveis evidenciarão na presente data, melhor destino. Haverá progresso nos seus negócios em relação à construção e renovação nos seus empreendimentos que redundarão em benefícios substanciais na sua fortuna particular. Horas, números, flôres e côres de sorte: 10, 11 e 15: 26, 46 e 61: gerânio e acácia: creme e cinza. AMÔRES: — A felicidade que tanto almeja estará mais próxima do que imagina. Casar-se-ão com possibilidades felizes os nascidos neste signo em estudo. SAÚDE: — As doenças do coração e do sistema circulatório constituem as principais ameaças, que devem ser evitadas com exames periódicos. LAR: — A mente aturdida e a incompreensão de seus familiares tornà-lo-ão desesperado, frustrado e atormentado. SOCIEDADE: — Cuide de sua aparência pessoal, usando o que está na moda e conhecendo as publicações diárias para saber como se manter e freqüentar os ambientes sociais, para que sua pessoa seja admirada e bem recebida.

Entre 21 de Maio e 20 de Junho (Gêmeos)

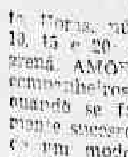

NEGÓCIOS: — O mundo lhe pertencerá, se empregar com sabedoria a fantasia que é a mola da vida. O que de longe nos encanta, de perto nos amedronta e, por isso, devemos sempre cuidar da nossa aparência pessoal, para atrair e conquistar nossos guias de sorte. Horas, números, flôres e côres promissôres: 10, 15 e 20: 45, 55 e 65; cravo e lilás, ouro e areia. AMÔRES: — Os gêmeos são excelentes companheiros no romance e no lar: é a regra quando se forma o casal que consegue fàcilmente sucesso no amor. SAÚDE: — A sua saúde de um modo geral está em ótimas condições mas haverá o risco de intoxicação causada pela intemperança. LAR: — As mutações diárias de sua vida tomarão melhores rumos. A reforma no lar terá soluções, bem como os empreendimentos relativos a assuntos familiares. SOCIEDADE: — Aprenda a arte de presentear, para obter sucessos sociais e boa recepção em ambientes onde sua pessoa precisa ficar em destaque.

Entre 21 de Junho e 21 de Julho (Câncer)

NEGÓCIOS: — Deverá empregar nos seus empreendimentos tôda a habilidade e brandura, pois assim conseguirá captar as influências magnéticas e positivas nas pessoas que estarão ao seu redor. Busque na natureza todos os ensinamentos necessários porque só o bom observador das fôrças vitais consegue encontrar o caminho da vitória. Horas, números, flôres e côres de boas influências: 9, 10 e 15; 45, 55 e 65; gerâneo e mimosa; azul celeste e verde. AMÔRES: — Não deixe que atitudes incômodas de uma pessoa interesseira venha a prejudicá-la com a pessoa amada. SAÚDE: — Distúrbios hepáticos e digestivos a temer. Faça um regime rigoroso, tratando da sda saúde evitando extravagância. LAR: — Não deixe uma criança ficar ao relento sem abrigá-la debaixo do seu teto, e busque uma amizade o pedestal para a felicidade de sua família. SOCIEDADE: — Faça alguma coisa para melhorar a sua situação financeira, adaptando-se à sociedade. Sua felicidade não estará completa se faltarem os interêsses e as possibilidades de usufruir bens. Não se esqueça de incluir nos seus planos recreações e reuniões sociais.

Entre 21 de Julho a 23 de Agôsto (Leão)

NEGÓCIOS: — Uma surprêsa lhe estará reservada, pois o seu horoscopo se apresenta diferente e cheio de acontecimentos inesperados. Mantenha uma atitude compreensiva, a fim de realizar satisfatòriamente tudo que surgir de modo inesperado. Não fuja do convívio dos jovens, pensando que sua fase já passou, porque muito lucrará em participar de suas manifestações de alegria. Horas, números, flôres e côres que dão boa sorte: 16, 20 e 21: 7, 18 e 21; margarida e girasol; azul e amarelo. AMÔRES: — Fortaleça seus laços de amizade com a pesosa amada e não pense dominar sem atendê-la nas suas fantasias e futilidades. Para se conservar boas amizades é preciso, antes de tudo, saber fingir prazer e dominar com carinho. SAÚDE: — Eliminando os males que existem dentro de si, a saúde virá dotá-lo de novas energias para solucionar problemas, que dantes se tornavam impossíveis. LAR: — Influências benéficas na sua vida conjugal, mesmo para aquêles cujo tempo ainda é insuficiente para pensar nas belezas da vida espiritual, terão no momento, as formas materiais aproveitando as flôres do espírito. SOCIEDADE: — O homem vive em função do sentimento. Não deixe de incluir no seu orçamento, alguma benfeitoria moral no seu meio social.

Entre 24 de Agôsto e 22 de Setembro (Virgem)

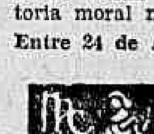

NEGÓCIOS: — Não se escravise em demasia às formas físicas e dedique-se um pouco mais à perfeição mental para os que parecem que foram esquecidos pelo destino. Suas finanças estão bem amparadas e tudo correrá bem. Horas, números, flôres e côres de bons designios: 16, 17 e 18; 6, 7 e 9; crisandália e íris, azul-celeste e coral. AMÔRES: — Faça crescer mais flôres na sua vida. Haverá tendência para o romantismo e deverá pensar que tudo se resolve com um pouco de sentimentalismo. Não espere, todavia, muito do seu modo de pensar e aproveite as lições da natureza ao aliar o belo aos horrores visuais mas tão necessários quanto qualquer forma de beleza. SAÚDE: — Cuide de alimentos e use sempre uma reserva orgânica para as noites de gastos excessivos. LAR: — Não esqueça da economia doméstica nas horas que correm com a carestia e a desvalorização da moeda, para não sofrer dissabores e arruinar a sua harmonia conjugal. SOCIEDADE: — É importante e intransferível usar um lembrete para as suas reuniões sociais: tão importante, no momento, em sua vida, como o ar que respira.

Entre 23 de Setembro e 22 de Outubro (Balança)

NEGÓCIOS: — Irá perceber, hoje, que suas finanças estão em condições favoráveis e bem amparadas. Graças, no entanto, às influências de Mercúrio, que atua em todos os setores econômicos dando melhor discernimento e compreensão nas transações e melhor irradiação mental às pessoas amigas e de interêsses comuns. Horas, números, flôres e côres de boas influências: 8, 13 e 18; 34, 56 e 79; bem-casadinho e íris; prêto e vermelho. AMÔRES: — Fortaleça seus laços de amizade com o ser amado e não pense em dominá-lo sem atender aos seus anélos e às suas súplicas. SAÚDE: — Não poderá estar nas manifestações materiais da vida, e viver, enfim, se não tiver o seu organismo equilibrado com a sua mente. LAR: — Torne o seu ambiente decorado, belo para compreender, sentir e viver, também, em um lar feliz, dando felicidade àqueles que o estimam. SOCIEDADE: — Cuidando da sua aparência, está se respeitando, cultuando a amizade e o respeito de seus pares. O sorriso é, ainda hoje, o principal, nos sucessos sociais.

Entre 23 de Outubro e 22 de Novembro (Escorpião)

NEGÓCIOS: — Em tôdas as vidas, há sempre, um clarão que ilumina caminhos menos tortuosos, menos pedregosos, porém, nem todos aproveitam no momento exato e decidido, para se beneficiar, caminhando para a frente, sem as torturas e as dificuldades da época. A influência direta de Marte, no seu destino lhe dará meios para a solução dos seus problemas. Horas, números, flôres e côres de bons eflúvios: 10, 11 e 21; 4, 5 e 6; crisantemo e mimosa; azul e roxo; gerânio. AMÔRES: — Sua vida sentimental levá-lo-á aos páramos da glória e encontrará, assim, mais possibilidades de vencer e conquistar novos amôres. SAÚDE: — O segrêdo de vencer as fôrças artificiais, as intempéries, o cansaço, não é ingerir drogas, mas, método para trabalhar, para se alimentar, para dormir em horas certas e pré-determinadas; com saude terá felicidade e alegria de viver. LAR: — Nunca pensar no mal, eis a chave do problema. Analisar as possibilidades nefastas e alvissareiras, com a mesma disposição de ânimo, para poder triunfar na sua casa, com satisfação e felicidade e dominando pela bondade, os seus familiares. SOCIEDADE: — Coloque-se em pontos opostos para equilibrar os efeitos; não discutir sob pontos de vista religiosos, nas reuniões sociais, sem, primeiro, ler a última encíclica do Papa Paulo VI.

Entre 23 de Novembro e 23 de Dezembro (Sagitário)

NEGÓCIOS: — Não se atemorize com as verdades; em vez disso, resolva tudo com espírito de nobreza e consciência peculiar a todos os jupiterianos, como é o seu caso. Então, a intuição de que é possuidor, terá boas oportunidades para conquistar êxito na sua profissão e lucros nos seus negócios. Horas, números, flôres e côres de bons designios: 10, 16 e 21; 88, 89 e 99; orquídea e hortênsia; castor e rosa. AMÔRES: — Saia das indecisões para poder ver onde se encontra o seu verdadeiro amor. A influência astral, de hoje, lhe proporcionará mais equilíbrio e mais esperança nas realizações dos seus intentos. SAÚDE: — Pela fôrça da irradiação astral, compreenderá o porque, e as causas de seus sucessos e fracassos, até mesmo na saúde. A fôrça da natureza é a bússola que indica o roteiro para a boa saúde, longevidade e felicidade, at. LAR: — A grandeza da felicidade no seu lar, está dentro do seu próprio coração. Basta ficar livre de preocupações e não transferir os seus deveres para os seus familiares. SOCIEDADE: — O seu sucesso social não está em ser citado pelos colunistas famosos, e sim, no seu procedimento e na sua disposição de espírito, para que êles possam perceber alguma coisa original e perfeita no seu caso. Dada a sua possibilidade de irradiação mental tão forte, é possível que aconteça, aconteça bem.

"MEU QUERIDO MENTIROSO" DÁ NÔVO TEATRO AO RIO

A falta de teatros, considerado um dos maiores problemas da classe teatral carioca, começa a ser resolvido. Já no próximo dia 26 o Rio vai ganhar uma nova casa de espetáculos: o Teatro Carioca, na Rua Senador Vergueiro, 238. O produtor Antônio de Cabo é o responsável por essa inauguração. E para isso escolheu uma peça de fama mundial, em que são apresentadas também passagens da vida amorosa de dois nomes mundiais: do dramaturgo Bernard Shaw e da atriz inglêsa Stella Patrick Campbell. Natália Timberg e Sérgio Brito, marcando sua volta ao teatro, serão a atriz inglêsa e Shaw, respectivamente. Um dos momentos culminantes da peça, que já foi apresentada em todo o mundo por artistas de renome como Laurence Olivier e Vivian Leight, é a estréia de "Pigmaleão", que são revividos a florista Eliza Dootlitle e o prof. Higgins, já bastante conhecidos através de "My Fair Lady". A crítica mundial não negou aplausos a "Meu Querido Mentiroso": "É uma peça sentimental, divertida e humana, como o foram em vida seus personagens". Na foto, Natália e Sérgio, em fase de ensaios.

TEATROS

- **TEATRO DE BOLSO** (Rua Jangadeiros, 28, Praça General Osório, telefone 27-3122) — "O Cunhado do ex-Presidente" comédia de Aurimar Rocha sob a direção do autor com cenários e figurinos de Nilson Pena e interpretação de Jorge Cherques, Mona Delaci, Aurimar Rocha, Thais Portinho, Raul da Mata, Eloina, José Maria Monteiro, Ceci Medina, Edison e outros. De têrça a domingo, às 21,30 horas. Vesperais: quintas e domingos, às 16,15 horas.
- **TEATRO COPACABANA** (Avenida Copacabana 291, telefone 57-1818) "Qualquer Quarta-Feira" comédia em dois atos de Muriel Resnik. Tradução de Fati de Morais. Direção de Maurice Vaneau. Interpretação de Tônia Carrero, Jardel Filho, Margarida Rey e Sérgio Viotti. Têrças, quartas e sextas às 21,30 horas. Quintas, às 16 e 21,30 horas. Sábado, às 20 e 22 horas. Domingos, às 16 e 21,30 horas.
- **TEATRO GINÁSTICO** (Avenida Graça Aranha 187, telefone 42-4521) — "Os Direitos da Mulher" comédia de Alfonso Paso apresentado por Vasco Morgado em três cenários de Pedro Leitão e com Agildo Ribeiro, Célia Biar, Sônia Dutra, Mário Lago, Teresa Raquel (participação especial), Nestor de Montemar, Maria Regina, Jacqueline Lawrence e Rosiran Fernandes. De têrça-feira a domingo, às 21,15 horas. Vesperais: quintas e domingos, às 16 horas. Sábados às 20 e 22,30 horas.
- **TEATRO MAISON DE FRANCE** (Telefone: 52-3456 — "Descalços no Parque" peça de Neil Simone, produção de Oscar Ornstein, dirigida por Ziembinski, com Helena Inês, Cecil Thiré, Maria Sampaio e Ziembinski. Comédia. Quartas às 18 e 21,15 horas. Quintas às 16 e 21,15 horas. Sextas às 21,15 horas. Sábados, 19,45 e 22,15 horas. Domingos, às 16 e 21,15 horas.
- **TEATRO MESBLA** — (Rua do Passeio 42, telefone: 42-4880) — "Três em Lua-de-Mel" comédia de Ribeirinho e Henrique Santana, com Dayse Lucidi, André Villon, Paulo de Carvalho, Iurema Magalhães, Delorges Caminha, Léda Vale, Manuel Pêra e Agnes Fontoura. De terça a domingo às 21 horas. Quintas e domingos, vesperais às 16 horas. Sábados às 20 e 22 horas.
- **TEATRO NACIONAL DE COMÉDIA** (Avenida Rio Branco, 179, telefone 22-0367) — "O Patinho Torto" pelo Grupo Decisão de São Paulo, com Iracema de Alencar, João das Neves, Sérgio Mamberti, Marilena Carvalho, Suely Franco, Emílio Di Biasi, Carlos Vereza e Hulda Machado.
- **TEATRO DA PRAÇA** (Praça Cardeal Arcoverde, telefone 38-7003) — "O Hospede Inesperado" policial de Agatha Cristie, com Isabel Teresa, Carlos Alberto, Glauce Rocha, Paulo Serrado e outros. De têrça a sexta, às 21,15 horas. Quintas às 16 horas. Sábados, às 20,15 e 22,30 horas. Domingos 18 e 21,15 horas.
- **TEATRO SANTA ROSA** (Rua Visconde de Pirajá, 22, telefone: 47-8641 — "Os Cangurus" diàriamente, às 21,30 horas. Quintas vesperais, às 16,30 e 21,30 horas. Sábados, às 16,30, 20 e 22,15 horas. Domingos, às 16,30 e 21,30 horas.

Conferência sôbre Unamuno

D. Francisco José de Castro, o conferencista.

Dando prosseguimento à série de palestras culturais sôbre a vigorosa personalidade de Unamuno, promovidas pela Embaixada da Espanha e pelo MEC, o dr. José Francisco de Castro, adido cultural daquela Embaixada, proferiu ontem à tarde no auditório do Palácio da Cultura uma palestra sôbre a vida e a obra do famoso pensador espanhol, que — afirmou o conferencista — constituiu um magistério permanente, do qual sua cátedra e lições apresentam uma panorâmica parcial e limitada.

Frisando que, não sòmente Unamuno foi um mestre na Universidade, mas também nas academias, na tribuna e no Parlamento, o dr. José Francisco de Castro disse que Unamuno foi também um mestre da chamada "geração de 98", principal estimulador da moderna intelectualidade espanhola e um dos últimos pensadores espanhóis e europeus desta centuria.

O orador, que acumula as funções de adido cultural com a de secretário da Embaixada, é formado em Direito pela Universidade de Madri, onde exerceu o magistério superior, como assistente da Cadeira de Direito Internacional. Cursou ainda as Universidades de Paris e Cambridge e a Academia Internacional de Haia. Ingressando na carreira diplomática em 1957, foi nomeado secretário da Embaixada e adido cultural em Manila, Filipinas, de onde se transferiu em 1963 para o Brasil.

REGISTRO

Aniversários

FAZEM ANOS HOJE

SENHORES.

Brigadeiro Ajalmar Vieira Mascarenhas; Lazari Guedes; engenheiro Enzo Carlos Pinto; Alceu Lozari; Rafael Valentim; Raul Clemente do Rêgo Barros; Joaquim Gomes da Silva; Ovídio Bastos Lemos; Adolfo Inácio Bustamante; Carlos Euclides de Matos Beltrão; Roberto Botelho Nésser; Reinaldo Fonseca; Mário Augusto de Melo; Plínio de Carvalho; Jônatas Cirilo Matos; Válter Santos; Francisco Gomes; José de Oliveira Barbosa; Raimundo Pires Braga; Mário da Silva Rêgo e Fausto Alegreto.

SENHORAS:

Maria Margarida Ferraz Pereira, espôsa do sr. João Prazeres Pereira, funcionário do DNER; Glória Reis Marques; Jacira Desidério Monteiro; Hermínia Fontes, Magda Viana de Gusmão; Ceci Teixeira; Leonor Novais; Noêmia Coutinho Oliveira; Deolinda Augusta Prata e Maria Luísa Pôrto Cardoso.

— Edite Marques Sousa, professôra da Escola Conde de Afonso Celso.

Casamentos

MARIA DE LURDES FERREIRA JOSÉ ALBERTO MATOS — Sábado próximo, dia 15, às 8h, realiza-se o casamento da srta. Maria de Lurdes Ferreira, com o sr. José Alberto Matos, na Igreja de N. S. das Mercês, na Rua Roberto Silva n. 60, em Ramos.

— SÔNIA REGINA DE AQUINO-ROBERTO ALVES — Na Igreja de São Sebastião, na Rua Haddock Lôbo n. 266, na Tijuca, às 17h do próximo dia 15, sábado, realiza-se o casamento da srta. Sônia Regina de Aquino, filha da viúva sra. Palméria Leonardo Silva de Aquino, com o sr. Roberto Alves, filho do casal sr. Sérgio Alves e sra. Sebastiana Marcato Alves.

POSSES

CENTRO NORTE-RIOGRANDENSE — Na sede dessa entidade, na Av. Rio Branco, 257 — 8.º andar — será empossada, no sábado 15, a nova diretoria eleita para o exercício agôsto 964-agôsto 965.

A diretoria do Centro convida a colônia potiguar, para aquela solenidade, quando será homenageado o Patrono da agremiação — Ministro Amaro Cavalcânti

CINEMAS

ESTRÉIAS

- SELVA TRÁGICA (Proib. até 18 anos) com Reginaldo Faria, Rejane Medeiros e Aurélio Teixeira. Horário: 2, 4, 6, 8 e 10 horas. — Metro Passeio, Metro Copacabana, Metro Tijuca, Azteca, Pax e Palácio Higienópolis.
- HOTEL DOS ENCONTROS (Proib. até 18 anos) com Gino Servi, Eva Bartok e Liana Orfei. Horário: 2, 4, 6, 8 e 10 horas. — Art Copacabana, Art Tijuca, Art Méier, Kelly, Marrocos, Santa Helena e São Bento (Niterói).
- OS NOVE IRMÃS (Censura Livre) com Henry Fonda e Maureen O'Hara. Horário: 2, 4,30, 7 e 9,30 horas. — Vitória, Lebjoli, Carioca e Alaska.
- CONDENADO POR VINGANÇA — (Proib. até 18 anos) com Stuart Whitman e Lauren Bacall. Horário: 2, 4, 6, 8 e 10 horas. — Palácio, Miramar, Santa Alice, Icaraí e Alameda (Niterói).
- NOVE VIDAS DE UM VALENTE (Proib. até 18 anos) com Robert Loggia e Nestor Paiva. Horário: 2, 4, 6, 8 e 10 horas. — Veneza, Alfa, Bruni Ipanema, Festival, Bruni Grajaú, São Pedro, Mello (Bonsucesso), Bruni Engenho de Dentro e quinta-feira Matilde (Bangu)
- A VIDA ÍNTIMA DE HITLER — (Proib. até 18 anos) com Richard Basehart e Maria Emo. Horário: 2, 4, 6, 8 e 10 horas. — Pathé, Para Todos, Mauá e Ricamar.
- IRMA LA DUCE (Proib. até 14 anos) com Jack Lemmon e Shirley Mac Laine. Horário: 2, 4, 6, 8 e 10 horas. — Opera.

CONTINUAÇÕES

- O BEM AMADO (Proib. até 14 anos) com Frank Sinatra. Horário: 2, 4, 6, 8 e 10 horas. — Caruso Copacabana.
- MOSCOU CONTRA 007 (Proib. até 18 anos) com James Bond e Sean Connery. Horário: 2, 4, 6, 8 e 10 horas. — Bruni Flamengo.
- O MENSAGEIRO DA VINGANÇA (Proib. até 18 anos) com Henry Silva e Elizabeth Montgomery. — Horário: 2, 4, 6, 8 e 10 horas. — Royal, Bruni Botafogo, Íris, Brasília, Guaracy, Ramos, São Jorge (Niterói) e Cassino (Niterói).
- O PAVILHÃO 7 (Proib. até 14 anos) com Gregory Peck e Tony Curtis. Horário: 2, 4,30, 7 e 9,30 horas. — São Luís, Capitólio (Petrópolis) e Central (Niterói).
- LAWRENCE DA ARÁBIA (Proib. até 10 anos) com Alec Guiness e Anthony Queen. Horário: 1,00, 4,40 e 8,20 horas. — Capitólio.
- O GRANDE AMOR DE NOSSAS VIDAS (Censura Livre) com Maureen O'Hara. Horário: 2, 4, 6, 8 e 10 horas. — Flórida, Bruni Sans Pena, Bruni Méier, Rosário, Bruni Regência, Santa Cecília, Penha e quinta-feira, São Joaquim e São João (Inhaúma).
- O PROFESSOR ALOPRADO (Censura Livre) com Jerry Lewis. Horário: 2, 4, 6, 8 e 10 horas. — Eskye Tijuca.

REAPRESENTAÇÕES

- ASSIM CAMINHA A HUMANIDADE (Proib. até 10 anos) com Rock Hudson e Elizabeth Taylor. — Presidente e Rox.
- ADEUS AMOR (Censura Livre) com Janet Leigh. — Rex e Rian.
- TARZAN O REI DAS SELVAS — (Proib. até 10 anos) com Gordon Scott e Vera Milles. — Odeon, Madrid, Imperator, Leopoldina, Coliseu e Ipanema.
- SEMINOLE (Proib. até 10 anos) com Rock Hudson. Horário: 2, 4, 6, 8 e 10 horas.
- CLÍNICA DE VÍCIOS (Proib. até 18 anos) Horário: 2, 4, 6, 8 e 10 horas. — Cine Pirajá, Tijuca e São José.
- ASSIM CAMINHA A HUMANIDADE Proib. até 10 anos) com Rock Hudson e Elizabeth Taylor. — Politeama.
- CLÍNICA DE VÍCIOS (Proib. até 18 anos). Horário: 2, 3,40, 5,20, 7, 8,40 e 10,20 horas. — Eden.
- AS PUPILAS DO SR. REITOR — (Censura Livre). — Cine Marajó (Jacarepaguá).
- SANTA FE (Proib. até 10 anos) e "O Encontro" — Cine Coimbra.
- SONHANDO COM MILHÕES (Censura Livre) com Dercy Gonçalves — Cine Anchieta.
- CLÍNICA DE VÍCIOS (Proib. até 18 anos) — D. Pedro (Petrópolis).
- AS DUAS FACES DA LEI (Proib. até 14 anos). Horário: 2, 4, 6, 8 e 10 horas. — Cine Floriano.
- A MARCA DA MALDADE (Proib. até 18 anos). — Icaraí.
- A RAPOSA DO DESERTO (Proib. até 14 anos). — Petrópolis.
- EMBOSCADA NO CAIRO (Proib. até 14 anos) e "Norman, o Marujo Maluco". — Caxias (Duque de Caxias).
- A CASA DO TERROR (Proib. até 18 anos). Horário: 2, 4, 6, 8 e 10 horas. — Flum'nense, Vaz Lôbo, Glória (São João de Meriti).
- FESTIVAL DE SUCESSOS DE JERRY LEWIS (Um filme por dia) — Cine Alvorada.

Hoje na TV

15,20 — Bôa Tarde — C-2
15,30 — Eu e Você — C-2
15,55 — Cinema — C-6
16,00 — Sessão das Quatro — C-2
16,20 — Tribuna Médica — C-6
16,30 — Desenhos — C-13
16,40 — Desenhos — C-6
16,45 — Conselhos de Beleza — C-6
16,50 — TV-Escola — C-13
17,00 — Superbazar — C-6
17,25 — Aí Vem o Circo — C-2
17,30 — Aula de Inglês — C-9
17,50 — Cine Infantil — C-2
— Fred e Carequinha — C-6
— Rio de Verdade — C-13
18,00 — O Norte Canta na TV — C-9
— Casey Jones — C-13
18,15 — Cine Show — C-2
— A Gata — C-6
18,25 — Pergunte ao João — C-13
18,35 — Showzinho — C-13
18,40 — Brotos no 13 — C-13
18,45 — Jornal Feminino — C-2
18,45 — Fireball XL-5 — C-6
19,00 — A Moça Que Veio de Longe — C-2
— Artigo 99 — C-9
— O Desconhecido — C-13
19,20 — Hazel — C-6
19,30 — Jornal da Cidade — C-2
— Repórter Continental — C-9
— Plantão Policial — C-13
19,45 — É o Sucesso — C-2
— Telesporte — C-9
— Telejornal — C-13
19,55 — A Mãe — C-2
— Diário de Um Repórter — C-6
— TV-Rio Jornal — C-13
20,00 — Repórter Esso
— Histórias do Velho Oeste — C-9
20,05 — Renúncia — C-13
20,20 — Times Square — C-2
20,30 — Papai Sabe Tudo — C-6
— Raul Solnado — C-13
20,35 — Teleturfe — C-9
20,50 — Angela Maria — C-6
21,15 — O Rebelde — C-13
21,20 — 300 Segundos Musicais — C-2
21,25 — Play Boy — C-2
21,30 — Show — C-6
— Cidade Nua — C-13
22,10 — Jornal de Cinema — C-2
22,20 — Rio Ontem e Hoje — C-2
22,25 — Jornal Excelsior — C-
22,35 — Por Trás da Notícia — C-6
22,40 — Mesas Redondas — C-9
22,50 — A Cidade na TV — C-6
22,55 — Bate Pronto — C-13
23,02 — Ordem do Dia — C-13
23,10 — SS Show — C-13
23,15 — Cinema de Arte — C-2
23,20 — Reportagem — C-13
23,20 — Falando Francamente — C-6
01,00 — Bôa Noite — C-2

Teatros e Boites

Programa para sua Noite

A VOLTA DO REBOLADO AO RECREIO !!!!

Gomes Leal apresenta a revista-sucesso de 64

"ELAS MANDAM BRASA",

com NÉLIA PAULA — COSTINHA

Atrações internacionais:

LINA LEE e FELIPE DE CÓRDOBA

10 VEDETES — 20 GIRLS

E GRANDE ELENCO

Diàriamente, às 20 e 22 horas — Vesp. quintas, sábados e domingos às 16 horas — TEATRO RECREIO Tel.: 22-8164

OSCAR ORNSTEIN apresenta: TONIA CARRERO, JARDEL FILHO, MARGARIDA REY, SÉRGIO VIOTTI — DIREÇÃO MAURICE VANEAU — TEATRO COPACABANA — QUALQUER QUARTA-FEIRA

3.ªs, 4.ªs e 6.ªs: às 21h30m — 5.ªs às 16h e 21h30m — Sábs. às 20h e 22h — Doms. às 16h e 21h30m — Reservas: 57-1818 (ramal teatro)

PLAZA HI FI SOCIETY

AVENIDA PRADO JÚNIOR, 258

Direção geral de MAURÍCIO LANTHOS

APRESENTARÁ DOMINGO

CLUBE DA TELEVISÃO

SEM «COUVERT» — SEM CONSUMAÇÃO

Aberto das 15 às 5 horas da manhã

Reservas de mesas pelo telefone 57-1870

SEGUNDA-FEIRA: "CLUBE DO CINEMA"

NOITES ESPETACULARES

COM A

"FAMÍLIA MUSICAL"

PEIXOTO

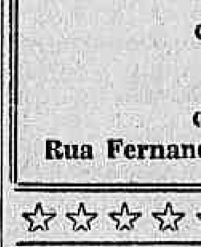

Cauby - Moacyr - Araken - Andiara

TODAS AS NOITES no DRINK

BAR — BOITE — RESTAURANTE

Avenida Princesa Isabel, 82-A — Telefone: 57-7068

BAR CANGACEIRO

APRESENTA

HELENA DE LIMA

QUINTA — SEXTA E SÁBADO

&

ELIZETE CARDOSO

QUINTA — SEXTA E SÁBADO

Rua Fernando Mendes, 25 — "Show" 11,30 horas

LITTLE CLUB

TODAS AS NOITES APRESENTA

Wilson Simonal — Bossa Três — Marli Tavares (SOINDO)

RUA DUVIVIER, 37 — L — TEL. 57-6984

Um programa com tudo o que você gosta:

"MANHÃ DE GRANDE GALA"

— de segunda à sexta-feira, de 9 às 12 horas, na

RÁDIO MAYRINK VEIGA

em produção e apresentação de Jair de Taumaturgo, Benil Santos e Hélio Ricardo

● Patrocínio de CARLOS PEREIRA INDUSTRIAS QUÍMICAS AGUA SANITÁRIA AGUIA e INDUSTRIA DE COSMÉTICOS ERIKON

DR. NELSON SCHUSTOF

CLINICA DE SENHORAS

Rua Hilário de Gouveia, 66 S/1.205 Tel. 37-0462

Castelo Branco diz que Polícia e Justiça não podem combater crime em Caxias

DIÁRIO DO INGÁ

Joel Marques

Luz para Cordeiro

O secretário de Energia Elétrica, almirante Heleno Nunes inaugurará hoje, iluminação de mercúrio nos principais logradouros da cidade de Cordeiro. As obras foram realizadas pela Centrais Elétricas Fluminenses, através de sua subsidiária, a Companhia Íbero-Americana.

Por outro lado, o governador Paulo Tôrres, acompanhado de todos os seus auxiliares diretos se deslocará até o mu- do de todos os seus auxiliares diretos se deslocará até o município de Itaboraí, onde manterá contatos com as autoridades municipais, visando a solução de diversos problemas administrativos.

Aumento

Por ocasião da última reunião do secretariado, o governador Paulo Tôrres anunciou, que o aumento do funcionalismo embora fôsse favorável, dependeria da maneira que se comportasse a arrecadação no segundo semestre.

Pelo que temos lido e ouvido, até mesmo nos noticiários oficiais, pela primeira vez no Estado do Rio está se fazendo um combate à sonegação de impostos. Ora, se com a "corda frouxa" até aqui, êste Estado, que tem tudo para ser um dos mais ricos do país, não chegou a "bancarrota", é sinal que as finanças fluminenses tenham tido aumento considerável, o que inclusive já foi afirmado pelo líder do govêrno na Assembléia deputado Hamilton Xavier.

Não desejamos entrar no mérito da coisa, mas o que asseguramos é que se o Govêrno não conceder nenhum aumento aos servidores estaduais, dentro em breve, restará há alguns principalmente aquêles que vivem exclusivamente do serviço público, o consôlo de semanalmente retirarem as telas de aranha da garganta, e se deliciarem com alguns copos d'água! .. se houver...

NITERÓI — O promotor Gil Castelo Branco solicitou ontem ao procurador-geral do Estado o seu imediato afastamento da comarca de Duque de Caxias, afirmando em ofício que "é muito difícil combater o crime" no município e revelando que "motivos estranhos impedem um entrosamento entre as atividades da Justiça e da Polícia na defesa dos jurisdicionados".

A manifestação do sr. Gil Castelo Branco obteve ampla repercussão no Tribunal de Justiça do Estado, tendo alguns militantes do Fôro afirmado que o promotor fêz, nas entrelinhas sérias acusações ao juiz Hélio Albernaz Alves, autoridade já indiciada num inquérito presidido pelo procurador-geral do Estado.

JÁ BRIGAVAM

O Promotor havia sido designado em substituição a outros quatro colegas seus, para aquela Comarca, com o objetivo de acompanhar os processos-crimes movidos contra o ex-deputado Tenório Cavalcânti. Em sua atuação, entrou em choque com o Magistrado, discordando do direito assegurado ao ex-parlamentar de ficar prêso numa Casa de Saúde no município e não num quartel da Polícia Militar, em Niterói, como tencionava o Promotor, que recorreu desta decisão.

Também o delegado de Duque de Caxias, sr. Wilson Jardim, está em choque com o juiz Hélio Albernaz Alves e tem revelado à imprensa que "suspeita de sua atuação" na Comarca.

Por outro lado, há tempos foi criada uma subsecretaria de Segurança Pública na Baixada, para onde foram enviados mais cinco delegados mas o organismo foi extinto, especialmente em decorrência de obstáculos criados pela Magistratura — com base em aspectos legais — e a ação de políticos que não desejavam o refôrço do policiamento.

"DIA DO ENCARCERADO" EM NITERÓI

NITERÓI — O Dia dos Encarcerados será comemorado no próximo sábado na Penitenciária Vieira Ferreira Neto.

Os festejos serão iniciados às 8 horas com o hasteamento do Pavilhão Nacional, seguido, de missa solene que será celebrada por D. Antônio de Almeida Morais Júnior, arcebispo de Niterói em louvor a São Pedro em Cadeias o apóstolo que sofreu a amargura e a solidão do cárcere e cujos grilhões de ferro foram abertos pela sua inabalável fé

Em prosseguimento às festividades, será apresentado um "show" artístico com a participação de conhecidos artistas de rádio e televisão, do qual tomará parte o "Coral Vila Lobos" formado por internos da Penitenciária.

BASTIDORES & NOTÍCIAS

de Jourdan Amora

Govêrno já não tem como negar aumento a barnabés

Em que pese a inexistência de um movimento coordenado do funcionalismo público na defesa da revisão de seus vencimentos, o Govêrno do Estado já está sentindo que a êle não mais pode opôr-se. Vem sofrendo uma enorme pressão, que não se manifesta, como antes da Revolução, através de passeatas, assembléias ou comícios. É uma pressão surda irresistível. Chega ao Palácio do Ingá, como um surdo pedido de justiça, daqueles que sòmente têm o direito de comentar, nas repartições, que também se julgam com direito à sobrevivência.

No propósito de equilibrar as finanças estaduais e obter saldos para a realização de obras e serviços, vinha o Governador Paulo Tôrres argumentando que a situação do Erário Estadual não permite o atendimento das necessidades do funcionalismo. Mas, pesam-lhe na consciência os seguintes fatos:

1 — Após a revisão dos vencimentos do funcionalismo federal, os preços das utilidades e gêneros de primeira necessidade dispararam, por várias razões. Os servidores fluminenses ficaram em condições de inferioridade, pois já anteriormente seus vencimentos eram menores que os pagos aos funcionários da União.

2 — Os argumentos em tôrno da situação financeira do Estado, perderam muito de sua validade. Recentemente o Secretário das Finanças apresentou o balanço do mês de maio: Receita — Cr$ 5 bilhões; despesa com o funcionalismo — Cr$ 3,9 bilhões. Mas anteriormente êle divulgara o balanço de junho, apontando uma arrecadação superior a Cr$ 6 bilhões e vangloriando-se de que ela era superior em 124% à verificada no ano anterior.

3 — Embora sem revelar a receita de julho, que alguns estimam em Cr$ 8 bilhões (o funcionalismo absorveria menos de 50% da receita geral!) o Secretário tem revelado que o concurso de «Seus Talões Valem Milhões» melhorou consideràvelmente a receita. Um exemplo é frisante e foi revelado pela Secretaria: um mês antes do concurso, uma firma de Três Rios atestava um movimento de Cr$ 8 milhões, para pagamento de impostos e um mês após a sua vigência, declarou um movimento de Cr$ 30 milhões.

4 — Alguns Secretários do Estado do nôvo Govêrno, estão ultrapassando o «teto» de Cr$ 407 mil mensais fixado para os vencimentos do funcionalismo e estão percebendo Cr$ 637 mil (407 como vencimentos de aposentados e 237 como comissão e representação pelo cargo). Outros funcionários «marajás» já estão percebendo Cr$ 453 mil mensais, quando a maioria percebe o salário-mínimo apenas.

5 — Amanhã os Magistrados ingressarão com mandado de segurança junto ao Tribunal de Justiça, preconizando — como manda a Constituição — a equiparação de vencimentos atualmente fixados em Cr$ 250 mil àqueles atribuídos aos funcionários melhor remunerados do Estado: Cr$ 637 mil.

6 — O Govêrno do Estado não tem encontrado despesas extras e muito menos está prosseguindo tôdas as obras em execução, além de não ter pago ainda as bôlsas de estudos e deixado de concluir a transação de compra do ônibus para o SERVE. Simultâneamente, o órgão oficial do Govêrno anuncia êxito em várias medidas de contenção de despesas, especialmente no Serviço de Veículos Oficiais e Departamento do Material.

Sem liderança e sem coordenação na campanha revisionista, os funcionários vêem êstes argumentos com demonstrações de esperança quando, em seus lares, fazem as contas de seus compromissos e encontram «deficits» no orçamento domésti̇co. Até mesmo os parlamentares que não desejam contrariar o Executivo, já se engajaram na campanha.

CONFIDENCIAIS

1 — O governador Paulo Tôrres já elaborou a agenda de problemas que examinará com o governador Magalhães Pinto, quando da visita dêste ao Palácio do Ingá, na segunda quinzena dêste mês. O anúncio foi feito pelo chefe da Casa Civil Adilar Teixeira, que não divulgou os itens constantes da agenda.

2 — O secretário dos Transportes, sr. Mário de Abreu, anunciou que "para eliminar o deficit do SERVE, vou mandar extinguir as linhas deficitárias e entregá-las a particulares". Evidentemente êle está mal informado. Nenhuma emprêsa particular quer tomar conta de linhas que dão prejuízos. O SERVE opera em algumas destas linhas, exatamente porque as particulares se desinteressaram por elas e ao govêrno cabe atender ao interêsse social: não deixar o povo sem transportes.

3 — Enquanto o sr. Mário de Abreu anuncia extinção de linhas do SERVE, o seu superintendente, major Antônio Sérvulo, cria novas linhas: a última está ligando o bairro da Ponta D'Areia à Rua Vereador Duque Estrada, em Santa Rosa.

4 — O motorista Manuel Garcia Parabelum que há meses atropelou, defronte à Secretaria de Segurança, o deputado Ordener Veloso e o ex-secretário de Justiça, Décio Duboc Pinaud, foi absolvido por sentença do juiz Décio Itabaiana. O motorista dirigia um lotação, que perdera os freios e a barra de direção.

NÔVO PLANO: COMBATE À TUBERCULOSE INFANTIL

NITERÓI — O Secretário de Saúde anunciou para a próxima semana a apresentação de plano ao Governador do Estado, preconizando a construção de uma pavilhão anexo ao Hospital Ari Parreiras, no Barreto, destinado ao atendimento de crianças portadoras de tuberculose.

A construção seria feita mediante a utilização de verbas orçamentárias e recursos provenientes da campanha em realização pelos escolares, de venda de sêlos para ajudar o combate à tuberculose. A capacidade inicial do pavilhão seria de 20 leitos.

ESQUEMA MILITAR DA SUNAB PARA O INTERIOR

NITERÓI — Diversos estabelecimentos comerciais de Niterói já foram autuados pela SUNAB, por infrações várias, constatadas através o esquema militar de fiscalização, criado pelo major José Martins Reis, delegado do órgão no Estado do Rio. O major informou que a ação do esquema fiscalizador está limitada, no momento, apenas ao centro da capital fluminense, visto dispor sòmente de cinco oficiais do Exército, para o serviço de repressão, sem contar com nenhuma viatura.

Adiantou que logo receba as viaturas e verbas da administração central da SUNAB, necessárias à intensificação do plano que elaborou, para coibir o abuso, de alguns negociantes do interior, vai promover "blitz" em todos os municípios fluminense.

MICRO-TRATORES EM ITABORAÍ

NITERÓI — Acompanhado do seu secretário, o governador Paulo Tôrres seguirá hoje para o município de Itaboraí, onde manterá entendimentos com o prefeito Batista Cáfaro para escolher o terreno destinado a instalação de uma fábrica de micro-tratores.

O governador tentará obter da Municipalidade de Itaboraí, a isenção de alguns impostos para a unidade fabril, argumentando que igual providência será adotada pelo Govêrno do Estado, que está empenhado em executar programa de industrialização e vê nos tratores "Gutbrog" o meio de dar aos lavradores os mecanismos eficiente e de baixo custo operacional, de que necessitam.

Rodovias vão substituir ramal antieconômico

NITERÓI — O ministro da Viação, deputado Juarez Távora, aprovou o convênio celebrado entre o Departamento Nacional de Estradas de Rodagem e o Departamento Nacional do Estado do Rio, destinado à execução das obras de pavimentação dos percursos, Volta Grande-Itapotinga e Caipó-Volta Grande-Estrêla Dalva.

Os trechos substituirão o ramal antieconômico da Estrada de Ferro Leopoldina, naquela zona, recentemente suprimido por ser considerado deficitário. A medida adotada pelo ministro foi em atendimento à solicitação que lhe foi feita pelo governador Paulo Tôrres.

Estado continua sem vice: Assembléia não quiz eleger

NITERÓI — A obstrução dos trabalhos desenvolvida pelos deputados da UDN e PSD tornou nulas tôdas as tentativas feitas desde à tarde de anteontem e até à madrugada de ontem pelos integrantes do "Bloco Parlamentar Reformista" objetivando a eleição imediata do vice-governador do Estado.

Em conseqüência do acirramento dos ânimos e das divergências durante as sessões extraordinárias, os integrantes do PTN deixaram de integrar o "Bloco Reformista" passando a atuar como aliados do PSD e da UDN que também contaram com o apoio dos representantes do PDC na luta pela obstrução do projeto que marcava a data da eleição do vice-governador.

TORRES CONTRA

O governador Paulo Tôrres voltou a manifestar-se, ontem, contrário às tentativas de eleição do vice-governador do Estado, entendendo que o cargo vago desde a cassação dos mandatos dos seus ocupantes, srs. João Batista da Costa e Simão Mansur.

A nova manifestação do governador ocorreu durante almôço que participou em companhia do seu Secretário de Obras, general Rubens Rosado, candidato ao cargo, indicado pelo Bloco Reformista.

Heleno vai mostrar energia aos lojistas

NITERÓI — O secretário de Energia Elétrica, almirante Heleno Nunes, será o convidado especial dos lojistas de Niterói, que hoje se reúnem para almôço de confraternização no Hotel Cassino Icaraí.

O almirante Heleno Nunes vai expor em linhas gerais, o plano energético que o Estado está realizando, num esfôrço para produzir mais quilowotts, atendendo à demanda de fôrça, conseqüente do progresso do Estado do Rio.

O presidente do Clube dos Diretores Lojistas de Niterói, sr. Joaquim Inácio Baião, informou que é de seu programa provocar o constante debate entre as autoridades e as classes produtoras, visando a uma permanente e estreita colaboração.

Sociedade

DÉCIO BERNARD

O grupo de Niterói, recém-chegado dos "States" onde foi visitar a Feira Mundial de Nova Iorque, voltou encantado com o progresso daquele país.

Integraram a comitiva os casais, José (Lurdes) Tostes e seus filhos, Lurdes, Maria José e José Tostes Filho, que levaram em sua companhia as irmãs Luiza e Liuta Vieira Ne- (Edima) Santos e sua filha, Teresinha Cristina; Elidio (Nélia) Soares Filho e suas filhas Maria Helena e Maria Regina, e as srtas. Esmeralda Soares e Zina Fontoura.

Em "bate-papo" com o conhecido "businessman" e homem de sociedade Ilídio Soares, soubemos ter o grupo feito, em Miami, cidade que possui duas mil e quinhentas piscinas particulares e mil e quatrocentos hotéis, um "tour" marítimo por tôdas as ilhas. Do diversão programa constaram dois roteiros de automóveis até Nova Iorque, fazendo escala em Jacksonville, Washington, Filadélfia, Baltimore, Nova Jersei. Em Nova Iorque permaneceram quatorze dias, seguindo após para Toronto indo até a Catarata de Niágara.

— "Na feira, disse-nos êle, calculando o seu tamanho ao de Brasília, funcionam cento e quarenta e nove restaurantes, e uma equipe de quatrocentos ônibus. A condução é feita no "Blue Subway" construído especialmente para êste fim, gastando-se apenas dezesseis minutos de "Time Square" até o local". Os grandes pavilhões das indústrias que mais estão destacando-se entre todos são os da General Motors (com "shows") Coca-Cola, Pepsi-Cola, Ford, Crysler, General Eletric, R. C. A., Du Pont (pelas personalidades e produtos apresentados e "show" com artistas famosos) Jonhson e Kodak. Dos países: Vaticano, Igreja Batista, Tailândia, Índia, Japão, Espanha, o "stand" que mais impressionou nossos visitantes foi o da Inglaterra, que apresentou um belíssimo desfile de modas masculina e feminina.

Ilídio comemorou, devidamente, o seu "birthday" a 18 de julho, no "States" e sua caçulinha, Maria Regina, a 3 de agôsto, no Brazilian Coffee, na Rua 46 com um lindo bolo, que lhe foi gentilmente oferecido pelo estabelecimento e muitos "toasts" na base de champanhe.

O II Baile Oficial das Debutantes do Estado do Rio, promoção do cronista Vital dos Santos, será realizado dia 17 de outubro, provàvelmente no Grill-Room do Hotel Cassino Icaraí. Podemos afirmar que contará com duas orquestras, uma com vibrafone e órgão e outra totalmente orquestrada.

Setenta "meninas-môças" de várias cidades fluminenses serão convidadas.

O general Paulo Tôrres será o patrono de honra. São convidados especiais as sras Luci Block, Amélia Gondim, Mena Fiala e o cronista Rui Pôrto.

•

Circulando na Sapataria Neuza, a fim de comunicar ao seu proprietário a sua vitória no concurso Sinhàzinha-64, a srta. Rosemary Gouvêa Manchise. Motivo: as botinhas que completaram o seu trajo, foram confeccionados na referida casa.

•

O engenheiro Rubens Falcão em grande atividade nos municípios de Araruama, Friburgo, Caxias e também Copacabana, dando os ultimatos nas construções das agências do Banco Mercantil nos referidos locais.

O casal Rubens (Catarina) Falcão subirá a serra amanhã para assistir à inauguração, dia 15, do Banco Mercantil em Friburgo.

•

Dia 19 de setembro, o Clube Português de Niterói realizará seu primeiro Baile das Debutantes. Serão em número de quinze as "debs". A cada uma será ofertado um valioso prêmio.

O casal Rubens (Catarina) Falcão à frente do acontecimento que terá a sua sobrinha Sandra Maria de Moura Falcão como uma das jovens que irão debutar.

•

O Clube Português comemorou o "Dia do Papai", domingo, com uma peça infantil "Festinha na Praça", encenada pela sra. Levínia Duarte. Durante a "matinée" houve sorteio entre as crianças que se divertiram bastante com a alegre promoção.

MUNICÍPIOS

SÃO GONÇALO

Com as medidas adotadas pela Delegacia da SUNAB fluminense, o abastecimento de leite à população de São Gonçalo vem melhorando consideràvelmente. A informação é do major José Albuquerque, presidente regional do órgão, que acentuou estar tomando outras medidas para que a situação volte à normalidade.

SAQUAREMA

A Construtora Valparaíso, através de seu diretor e engenheiro Nei Quintela, assinou contrato com o Saquarema Iate Clube, representado pelo seu comodoro Orlando Gomes dos Santos, a fim de que sejam concluídas as obras da maior sede da "Região dos Lagos", até dezembro.

O comodoro Orlando Gomes dos Santos pretende incluir o Saquarema Iate Clube no roteiro turístico do 4.º Centenário de Fundação do Rio de Janeiro.

A Construtora Valparaíso tem a seu encargo, a reforma da sede social do Jurujuba Iate Clube de Niterói, a qual pretende entregá-la até o fim do corrente mês.

CACHOEIRAS DE MACACÚ

Em prosseguimento ao campeonato de futebol desta cidade foi realizada no inacabado estádio municipal, mais uma rodada que ofereceu os seguintes resultados: pela manhã, o Esporte Clube São José sobrepujou com uma goleada de nove tentos a zero, a equipe do Olaria Atlético Clube; na parte da tarde, o São José também derrotou seu tradicional adversário, o Ipê Futebol Clube, por três tentos a zero.

Domingo, teremos as pelejas: Onze Unidos F. C. x E. C. Cachoeiras, isto pela manhã; à tarde, Olaria A. C. e Ipê F.C. Até o momento é a seguinte a colocação dos clubes por pontos perdidos: 1.º) São José A. C. e E. C. Independente, com um ponto perdido; 2.º) Onze Unidos e Olaria A. C., com dois pontos perdidos; e 3.º) Ipê F. C., com três pontos perdidos. (Do correspondente João José).

MACAÉ

PAULO ROBERTO VESQUINE

Recentemente, fiscais da Delegacia de Economia Popular, andaram fiscalizando o comércio local, ocasião em que fizeram diversas prisões, por estarem os comerciantes cobrando preços superiores à tabela. Depois de terem pago as fianças os comerciantes reuniram-se na Associação Comercial e constataram que alguns companheiros que chegaram a ser presos e conduzidos à cadeia conseguiram imediata liberdade, graças à pronta intervenção de um certo advogado, que cobrava setenta mil cruzeiro por cada um. Os demais presos tiveram que pagar entre vinte e cinqüenta mil cruzeiros de fiança, além de terem diversas mercadorias apreendidas, a título de "corpo de delito"

Pretende a Associação, por intermédio do seu presidente, proceder à abertura de inquérito para apurar tão vergonhoso fato.

— • —

O nôvo chefe do Pôsto de Saúde de Macaé, dr. Herval Luna, prosseguindo em sua campanha de saneamento nesta cidade e nos distritos vizinhos de Quiçamã, Carapebus Glicério e Cachoeiros, levou até àquelas pequenas comunidades, a vacinação da população escolar e a distribuição de leite em pó, feita pelos guardas sanitários das localidades, que estavam parados por não haver material disponível para trabalharem.

— • —

A Academia Macaense de Letras vem promovendo interessantes palestras, sempre com seus salões superlotados de espectadores. Na semana passada palestrou o bispo d. Clemente Isnard, que falou sôbre o "Ecumenismo"

Comunica a Academia que a peça "Judas no Tribunal" foi transferida para uma data que será brevemente anunciada.

O problema da imprensa macaense, será tema da próxima reunião dos acadêmicos, que visam a melhorar nossos órgãos de informações.

— • —

Novos preços

Contrairão matrimônio, no próximo sábado na Igreja de Nossa Senhora de Fátima, em São Paulo, os jovens Alencar Moura e Lígia Farina. O referido jovem é irmão do nosso estimado Nei Moura, jornalista macaense e da senhorita Leni Moura, que aniversariou no dia 9 p. passado ● O Tênis Clube de Macaé, está em francos preparativos para o baile da primavera, no próximo mês de setembro e deverá o mesmo contar com a participação de um famoso conjunto de Niterói. ● Os cantores "The Ebanos" estarão se apresentando no fim desta semana na sede do Ipiranga F. Clube ● Foram agraciados com diplomas e mérito municipal, nas festividades dêste município, os seguintes personagens que se destacaram com seus préstimos à comunidade, srs. Joaquim Murteira, vice-cônsul de Portugal e jornalista, Roberto Reid, Idibaldo Araújo, Fábio Franco, Raimundo Peixoto Lins e Joaquim Sucena; sras. Gesi A. de Carvalho, Arluzia Reid e Helena Reid Barbosa. ● O diretor da Fundação Educacional Luís Reid, sr. José Domingues, mandou confeccionar em São Paulo, modernos blusões e bôlsas para os alunos daquele estabelecimento. ● Foi pôsto em liberdade o guarda Moacir Ribeiro, autor dos disparos contra o fotógrafo Lívio Campos. O referido guarda, foi recebido com grande satisfação pelos seus colegas da corporação.

Roteiro turístico

*PRAIA DA IMBETIBA — Na sessão de **hoje** focalizamos parte da famosa praia da Imbetiba sempre superlotada de turistas, no verão, como registra a foto. Esta praia de grande extensão, possuidora de uma areia tôda especial, contendo partículas monazíticas, é um cenário digno de ser visto e freqüentado por você. Ao lado aparece o **majestoso** Hotel da Colônia de Férias do SESC mais conhecido como Hotel Imbetiba, com suas modernas instalações, **um verdadeiro** gigante para servi-lo. — Amigo turista visite **Macaé** e conheça suas belezas naturais nesse verão que se **aproxima**. (Prefeitura Municipal de Macaé).*

Indústrias BARILOCHE S. A.

MACAÉ — Fábrica: Rua Velho da Silva, 108 — Teleg.: «Bariloche» — Fone: 354

ARTE TEXTIL — MEIAS ESCOCESAS — CACHECÓIS — MANTAS — ESTOLAS — SCARPINOS — MANTILHAS — BANDEAUX — TECIDOS DE ALTA COSTURA

SÃO PAULO Escritório: Av. Rio Branco, 211 - S/69 - Fone: 36-9217 | RIO DE JANEIRO Filial: R. da Quitanda, 20 - S/506 — Fone: 31-0814

CORRÊA BOUSGUET S. A.

COMERCIO E REPRESENTAÇÕES

Rádios — Radiolas — Televisores — Liquidificadores — Máquinas de lavar — Geladeiras etc.

CORRÊA BOUSQUET — Rua Teixeira de Gouvêa, 516 — Macaé

CORREA BOUSQUET FACILITA TUDO...

RÁPIDO MACAENSE LTDA.

AGÊNCIAS EM: MACAÉ, NITERÓI, BARRA DE S. JOÃO, CASEMIRO DE ABREU, SANTA MARIA MADALENA

FONES: MACAÉ 42 — NITERÓI 26644

Saída de Niterói de 2.ª à sábado: 7.45 — 8,45 — 10,45 — 11.45 — 13,45 — 14,45 — 15,45 — 17,45 e 19,45

Aos domingos: 6,15 — 7,45 — 8.45 — 10,45 — 13,45 — 14,45 — 15,45 — 16,45 — 17,45 — 19,45 e 21,45

Aperitivos — Lunches
Vinhos Nacionais e Estrangeiros

Serviços a la Carte
Aniversários
Casamentos etc.

INSTALAÇÕES MODERNAS

Bar e Restaurante ESPANHA Ltda.

ESPECIALIDADE EM PEIXE

Rua Conde de Araruama, 207 — Macaé — Estado do Rio
Em frente à Telefônica

FÁBRICA LYNCE

COMERCIO DE BEBIDAS EM GERAL

BEBIDAS FINAS, VINAGRE, AGUARDENTE E ALCOOL EM GROSSO — GUARANA E MORANGUINHO — LICORES «PESSEGUETE» E OUTRAS

L. AGOSTINHO LTDA.

MACAÉ — AVENIDA RUI BARBOSA, 286 — TELEFONE 41 — END. TELEGR.: LYNCE — ESTADO DO RIO

Avenida Hotel

O inverno da EUROPA está bem perto. Conheça-o em FRIBURGO e hospede-se no

AVENIDA HOTEL

Reservas pelos telefones: 1463 e 1104

AGORA FUNCIONANDO A PARTIR DAS 15 HORAS.

CONHEÇA O HI-FI Sirocco's

Av. Amaral Peixoto, 260 (terraço do Palácio dos Jornalistas).

Ambiente fechado.

SUBIU MUITO A CARNE BOVINA QUE APARECEU

Voltou à normalidade o abastecimento de carne bovina na Guanabara, tendo os açougues recebido suas quotas normalmente, tanto de frigoríficos nacionais ou estrangeiros Com a chegada da carne, vieram os novos preços, bastante alterados cêrca de Cr$ 100,0 a mais, por quilo, de qualquer tipo de carne.

As tabelas estampavam os seguintes preços: filé mignon, Cr$ 1.200; lombo sem ôsso, Cr$ 900; alcatra por Cr$ 750, e acem por Cr$ 550. Notamos que além dos preços os retalhistas aumentaram o volume do contrapêso, o que representa, mais ou menos, um acréscimo de 300 cruzeiros para o consumidor.

Novos preços

Podemos informar aos leitores do DIARIO CARIOCA, que os preços da carne bovina, fixados a pouco por uma portaria da SUNAB, já não estão mais em vigor. No diálogo existente entre SUNAB e abatedores, discute-se se haverá ou não um preço teto das alterações já realizadas e não anunciadas oficialmente. A SUNAB concordou em majorar os preços, mas que se fixe um teto. Cilsa que os frigoríficos não admitem, pois alegam a existência de oscilações nos preços do gado em pé.

Fiscalização

Enquanto tôda cúpula da SUNAB trabalha ou age no sentido da solução do problema do preço da carne, seus fiscais preocupam-se em fiscalizar padarias e armazéns, quando as maiores alterações e abusos de preços estão se passando nos açougues.

Acontece que os fiscais não sabem como agir. Além de não serem informados se houve ou não modificações de preço da carne verde, os açougues autuados livram-se, fàcilmente, em virtude da fórmula CLD não funcionar, juridicamente, para os retalhistas.

Delegacia Regional

Sob a chefia do sr. Ivã Alves de Morais, chefe do Serviço de Fiscalização da Delegacia da SUNAB da Guanabara, nove turmas de agentes fiscalizaram ontem o mercado de Madureira, tendo inspecionado todos os estabelecimentos daquele centro de comércio coletivo. Enquanto onze firmas foram notificadas por não apresentação de documentos comprobatórios de preços, doze outras firmas foram autuadas, por infrações diversas.

Resseguros economiza US$ 307 mil

A primeira concorrência pública para colocação de excedentes do mercado segurador brasileiro já possibilitou uma economia de divisas da ordem de 307 mil dólares.

Realizada na segunda-feira, a concorrência pública foi para cobertura da frota da "Cruzeiro do Sul", que obteve redução de taxa que importa na economia anual de 368,5 milhões de cruzeiros.

Competidores

Vários foram os competidores estrangeiros, saindo vitoriosa a firma inglêsa "Hogg, Robinson & Capel-Cure Ltda.". A concorrência, realizada pùblicamente, estêve presente um representante da própria emprêsa segurada, sr. José Caetano Simões. A "Cruzeiro do Sul" promoveu o imediato cancelamento de todos os seguros em vigor, visando obter uma redução de taxa, afinal conseguida.

"Quebra-galho"

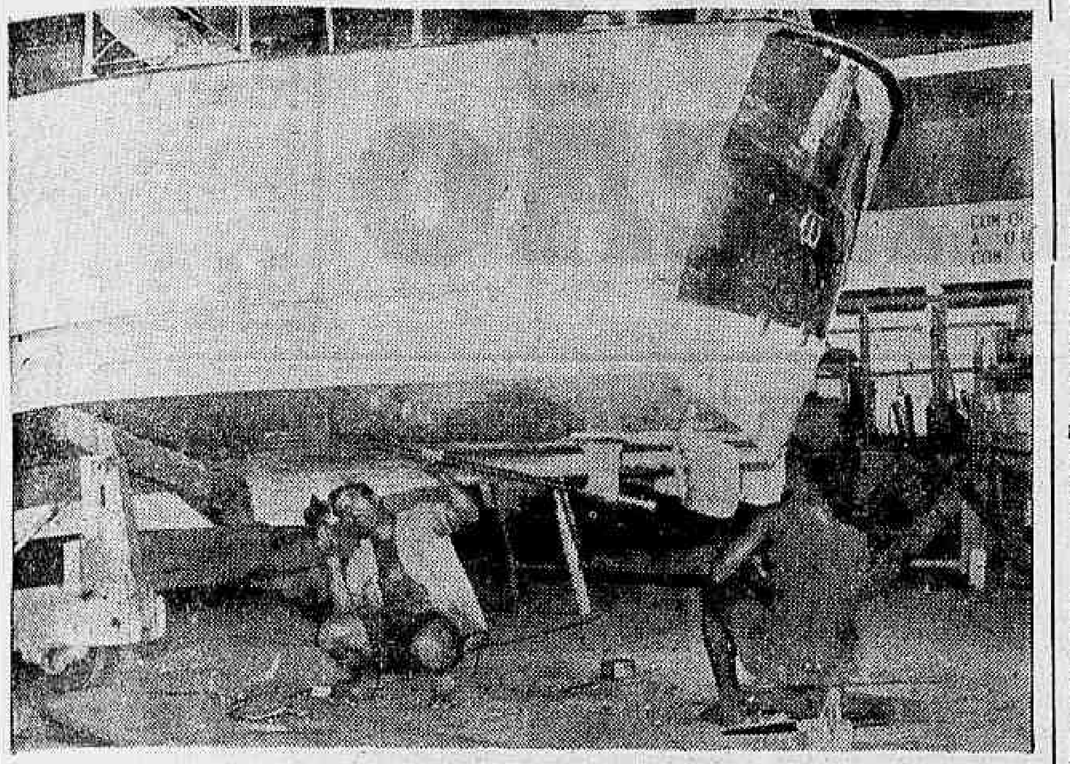

Carpinteiros, não especializados, do Corpo Marítimo de Salvamento trabalham na conservação da embarcação mais importante do órgão: a lancha de socorros fora da Barra é a mesma que leva o governador Lacerda à Brocoió.

Corpo de Salvamento no mar não tem meios para cumprir missão

Por falta de equipamento especializado o pessoal técnico, o Corpo Marítimo de Salvamento vem passando ùltimamente uma de suas piores fases, exatamente quando aquêle setor toma vulto e todo trabalho tem de ser feito na base da improvisação.

Possuindo 50 embarcações, de pequeno e grande porte, inclusive o navio "Carioca", usado para o transporte de presos para a Ilha Grande e para o trabalho de oceanografia da SURSAN, ao órgão estadual falta uma embarcação especial, de grande porte, para socorros em mar aberto, fora da Barra.

Luta na Restinga

O salvamento dos tripulantes do barco "Strip-tease", no acidente recentemente ocorrido fora da Barra foi feito pela equipe de homens do Corpo Marítimo de Salvamento da maneira mais improvisada.

A lancha usada no trabalho, que não tem características especiais nem potência para tal missão, foi a mesma que conduz o governador Carlos Lacerda à Ilha de Brocoió.

Agora mesmo, a equipe dedicada àquele serviço, mesmo sem ter o material e embarcação especializados necessários, arrisca a vida para salvar o pesqueiro "Boa União" que está encalhado num banco de areia na Restinga da Marambaia.

O trabalho conta com a ajuda do 1º Distrito Naval, que enviou para o local o rebocador "Trajão" mas o barco pesqueiro está em posição que impede a aproximação de rebocadores, ameaçado de partir-se ao meio, com prejuízos, entre outros, de 8 toneladas de pescado.

O que falta

Tal o Serviço de Salvamento de praias, integrante do Corpo Marítimo de Salvamento, o serviço de socorro fora da Barra, o setor de maior importância, vem realizando autênticos milagres para que sua missão seja cumprida.

Seu lema, que está inscrito na parede da bonita e moderna sede do Terminal Marítimo da Baía de Guanabara, é: "Com qualquer tempo; A qualquer hora; Com qualquer mar". Quase sempre não pode ser cumprido a contento pela falta de condições.

Falta ao serviço carpinteiros navais, calafates, foguistas, maquinistas mecânicos de motor e marinheiros. Quando de uma missão especial, o Corpo tem que pedir êsse pessoal emprestado, principalmente à Marinha, para poder desincumbir-se da sua tarefa.

Quadro especial

A reportagem do DIARIO CARIOCA observou junto às autoridades que dirigem o CMS que todos pugnam pela criação de um quadro especial no Estado para que sejam admitidos os homens especializados que precisa para seus serviços.

A condição seria a formação de uma equip. à altura, através de concurso, para que o trabalho, de grande vulto, não seja feito de improviso, aproveitando-se precàriamente, mecânicos de automóvel, para consertar e conservar os motores das embarcações, e carpinteiros de móveis e portas, para reparar o madeirame dos barcos.

Socila forma 600 môças em recepção

Seiscentas recepcionistas começarão a ser formadas pela Socila, a partir do próximo dia 4, para servirem em emprêsa particular. Tôdas têm entre 18 e 24 anos de idade e devem saber, pelo menos, um idioma estrangeiro.

A firma que solicitou a formação das recepcionistas — M. S. Bagdocimo — é especialista na seleção de jovens para recepção em feiras internacionais, exposições e promoções semelhantes.

IV CENTENÁRIO

Segundo informações prestadas pela sra. Maria Augusta, diretora da Socila, a Secretaria de Turismo da Guanabara não fêz, ainda qualquer pedido de recepcionistas para os festejos do IV Centenário. "Estamos, no entanto, prontos para atender à solicitação, quando fôr feita" — adiantou a sra. Maria Augusta.

Metalúrgicos amanhã em assembléia

Os metalúrgicos cariocas vão se reunir em assembléia geral, amanhã à noite, para deliberar quais as medidas que devem adotar, face à recusa dos empregadores de firmaram um acôrdo que estabeleça o direito de revisão dos novos níveis salariais seis meses após a sua assinatura.

Os empregadores fizeram uma contraproposta de 90 por cento às reivindicação de 120 por cento de aumento salarial apresentadas pelos metalúrgicos. Essa contraproposta será também debatida na assembléia, mas os líderes da classe julgam que o problema maior reside na questão da revisão semestral.

Desmentido

Os membros da Junta Interventora do Sindicato dos Metalúrgicos desmentiram as notícias de que a diretoria da Confederação Nacional dos Trabalhadores na Indústria não lhes vem prestando o necessário apoio na campanha que empreendem.

Afirmam os membros daquela Junta que todos os diretores da CNTI têm desenvolvido todos os esforços possíveis para dirimir o litígio da classe.

Os diretores da CNTI pretendem agora, obter um pronunciamento do govêrno sôbre a questão das revisões semestrais, pois os empregadores justificam sua recusa, junto aos metalúrgicos, afirmando que estão seguindo a política salarial preconizada pelo marechal Castelo Branco.

Padeiros obtiveram aumento de 30%.

Os trabalhadores da indústria de panificação através dos dirigentes de seu sindicato, assinaram ontem, no Departamento do Trabalho, com os empregadores, um acôrdo que lhes assegura 30% de aumento salarial, com vigência de doze meses.

No acôrdo não foi estabelecido o direito dos trabalhadores à revisão salarial dentro de seis meses, em percentagens iguais à da elevação do custo de vida embora essa fôsse uma reivindicação dos padeiros.

Tráfego vai sofrer alteração no 'Dia do Soldado'

O coronel Américo Fontenele, almoçou, ontem, com os responsáveis pelo Clube dos Diretores Lojistas, que pretendem obter prioridades, na transferência do horário noturno, de carga e descarga, para a parte do dia, mesmo nos pontos proibidos ao estacionamento, onde o comércio é intenso.

O Departamento de Trânsito, pretende na próxima quarta-feira, efetuar a descentralização do tráfego de Botafogo. Ainda ontem, foi baixada ordem de serviço, fazendo diversas modificações no tráfego, tendo em vista a comemoração do "Dia do Soldado", dia 25, a ter lugar na Praça Duque de Caxias.

Interdição ao tráfego

Determina o coronel Americo Fontenele, que a partir das 8 horas daquele dia, até o fim das solenidades, será observado o seguinte:

a) das pistas de subida da Avenida Presidente Vargas entre a Avenida Tomé de Sousa e o cruzamento da Praça Duque de Caxias (altura da Central do Brasil);

b) da alameda da Praça Duque de Caxias, em frente ao Ministério da Guerra, exceto aos carros das autoridades e demais convidados.

Inversão do Regime de mão de direção

a) Avenida Tomé de Sousa, entre as Avenidas Presidente Vargas e Marechal Floriano, que ficará sendo no sentido daquela para esta;

a) Avenida Presidente Vargas, alameda interna que dá mão no sentido para a Candelária, no trecho correspondente ao Parque Júlio Furtado, que ficará sendo no sentido para a Praça Onze.

Proibição de estacionamento

a) — Avenida Presidente Vargas, alamedas do lado das edificações de numeração par e centrais, entre a Avenida Tomé de Sousa e a Praça Duque de Caxias;

b) Avenida Tomé de Sousa, entre as Avenidas Presidentes Vargas e Marechal Floriano;

c) Rua Marcílio Dias.

Normas especiais

a) Os veículos vindos pela Avenida Presidente Vargas no sentido da Candelária para a Praça Onze de Junho pela alameda externa (lado das edificações), na altura da Avenida Tomé de Sousa, seguirão pela alameda central e logo a seguir, com os desta, na altura da Escola Rivadávia Correia, tomarão a pista central à esquerda, que terá sua mão de direção invertida, retomando a pista normal no cruzamento com a Praça Duque de Caxias (em frente à EFCB). Os coletivos com itinerário ou ponto na Praça Cristiano Otôni e os autos de carga, entrarão nas Avenidas Tomé de Sousa (à direita) e Marechal Floriano, Ruas Visconde da Gávea e Marcílio Dias e Praça Cristiano Otôni;

b) Os veículos oriundos da Avenida Marechal Floriano seguirão pelas Ruas Visconde da Gávea e Marcílio Dias, Praças Cristiano Otônio e Duque de Caxias e Avenida Presidente Vargas;

c) Os veículos procedentes das Ruas Buenos Aires, Senhor dos Passos, Constituição e Inválidos, da Praça da República, tomarão a pista central da Avenida Presidente Vargas que estará com a sua mão de direção invertida. Os que dobrarem à direita, tomarão a alameda dos bondes;

d) Os coletivos e caminhões vindos da Praça Tiradentes pela Rua da Constituição, em caso de necessidade, dobrarão à esquerda na Praça da República, contornando-a, juntamente com os que saem da Rua dos Inválidos, pela alameda em frente ao Corpo de Bombeiros, entrando, a seguir, nas Ruas Frei Caneca e Santana, de onde atingirão a Avenida Presidente Vargas;

e) Os veículos procedentes da Avenida Presidente Vargas na direção da Candelária pela alameda central, ao atingirem o cruzamento com a Praça da República, tomarão a pista junto ao Parque Júlio Furtado, retomando aquela defronte à Escola Rivadávia Correia;

f) — Os lotações da Zona Sul com ponto no Castelo, a partir das 7,30 horas, não irão à Estrada de Ferro, regressando de seus pontos no Castelo;

g) Os lotações da Zona Norte que têm ponto na Praça Mauá, em caso de necessidade, retornarão pela Avenida Rodrigues Alves;

h) Ficará expressamente proibida a parada de quaisquer veículo no trecho da Avenida Presidente Vargas correspondente ao Parque Júlio Furtado;

i) O acesso dos carros conduzindo autoridades e demais convidados far-se-á pela Avenida Marechal Floriano ou Avenida Presidente Vargas junto à Escola Ridavávia Correia.

Bizaglia convoca marítimos

O ministro Hildebrando Bizaglia, presidente do Tribunal Superior do Trabalho, convocou os dirigentes da Confederação Nacional dos Trabalhadores em Transportes Marítimos, Aéreos e Fluviais, da Federação Nacional dos Marítimos e da Federação Nacional dos Oficiais de Máquinas da Marinha Mercante para uma reunião às 15 horas de hoje com a finalidade de discutir uma solução conciliatória para o dissídio suscitado pelo Sindicato Nacional das Emprêsas de Navegação Marítima.

Os dirigentes sindicais marítimos esperam a publicação no "Diário Oficial" dos novos níveis de vencimentos do pessoal das autarquias e o pronunciamento do Conselho Nacional de Política Salarial sôbre a questão dos salários dos empregados das emprêsas particulares para poderem tomar uma decisão quanto ao desenvolvimento da campanha reivindicatória.

CNTI faz ampla exposição

Os dirigentes da Confederação Nacional dos Trabalhadores na Indústria fizeram, ontem, aos diretores das federações de industriários uma exposição sôbre o resultado do encontro que tiveram com o marechal Castelo Branco e o plenário resolveu convocar nov. reunião para as 10 h de amanhã com o objetivo de adotar medidas efetivas.

Em sua exposição, os dirigentes da CNTI informaram que o contato que tiveram com o presidetne da República foi ligeiro e não conseguiram uma definição quanto aos planos governamentais para os diversos problemas que interessam à classe trabalhadora.

Assuntos

Na reunião de amanhã, as discussões serão subordinadas ao seguinte temário: 1º — Problemas habitacionais; 2º — Lei do Inquilinato; 3º — Agiotagem; 4º — Prioridade para os problemas salariais, com uma análise do Decreto 54.018 (que estabelece a política salarial do govêrno); 5º — Impraticabilidade da disciplinação salarial proposta pelo sr. Nirceu da Cruz César, diretor do Serviço de Estatística da Previdência e Trabalho; 6º — Eleições sindicais; 7º — Reforma bancária; 8º — Códigos do trabalho e judiciário do trabalho; 9º — Desemprêgo; 10º — Abastecimento.

Para essa reunião serão convidadas algumas autoridades governamentais, que deverão esclarecer sôbre a posição do govêrno com relação aos pontos que serão debatidos.

CURSO DE ENCADERNAÇÃO ARTÍSTICA

Sob a orientação da professôra Maria Goldring, está sendo realizado na Divisão do Patrimônio Histórico e Artístico, do Departamento de Cultura, um curso de encadernação artística, de fundamental importância para aquêle órgão da Secretaria de Educação da GB.

"Zé do Burro" sem cruz

Êste é Tuiti Saretta, jovem gaúcho que quer uma bôlsa de estudos para aprender piano e enquanto não obtê-la está disposto a encarnar o personagem "Zé do Burro" da peça de Dias Gomes, "O Pagador de Promessas", carregando cruz por êste Brasil amado.

Versão real de 'Zé do Burro' carregará cruz da Bahia ao Rio

O personagem "Zé do Burro" da peça de Dias Gomes, "O Pagador de Promessa", transformou-se num ser real, na figura de Tulti Saretta, que carregou uma cruz de madeira pesando 50 quilos, do Paraná à São Paulo, numa tentativa de conseguir uma bôlsa de estudos.

Em visita à nossa redação, declarou Saretta, que deixou sua cruz na cidade de Rio Claro, interior de São Paulo, estando de partida para Salvador, Bahia, de onde pretende trazer uma outra, às costas, até a Guanabara, para entregá-la ao governador Carlos Lacerda, de quem tem esperanças de receber uma bôlsa de estudos, que lhe permita aprender piano.

Quem é quem

Tuiti Saretta é um jovem de 21 anos de idade natural do Rio Grande do Sul. Desde cedo teve desejo de aprender piano, mas como é de família humilde nunca pôde fazê-lo. Numa desesperadora tentativa de conseguir o seu desejo, Saretta, procura despertar às autoridades ou pessoas de posse, para o seu drama, através do sacrifício de arrastar uma cruz de madeira, através os Estados do país.

Contou que tinha recebido uma promessa do govêrno anterior para ajudá-lo, mas que depois de passar cêrca de 24 dias em Brasília, nada tendo recebido, desistiu e foi embora.

Vai até o Papa

Falando cheio de si, contou que se no Brasil não conseguir quem lhe ajude está disposto a ir até o Papa, levando sua cruz. Já tem inclusive todo o roteiro programado. Declarou que tem promessa de certa emprêsa marítima que lhe daria uma passagem à Gênova, e de lá iria à pé até Roma.

Disse ao DIARIO CARIOCA que, ao partir de Salvador com destino ao Rio, enviará notícias, inclusive marcando o dia de sua chegada.

Cantor diz que faz pouco sucesso no Chile a bossa-nova

Destacando a amizade do povo chileno pelo Brasil, visitou, ontem, o DIARIO CARIOCA, o cantor Iunes, ex-integrante do conjunto de Valdir Calmon, que acabou de realizar uma "tournée" de quatro meses pelo Chile, exibindo-se no rádio, na televisão e em boates.

Em suas exibições, Iunes, que interpretou músicas brasileiras, conseguiu enorme sucesso com composições tradicionais, como "Na Baixa do Sapateiro" "Ave Maria no Morro" e "Copacabana", o mesmo não se dando entretanto, com músicas da chama. da bossa-nova, das quais apenas "O Barquinho" e "Felicidade" conseguiram algum êxito.

Elogios

Na sua visita ao Chile, Iunes se fêz acompanhar pelo baterista Samuel, de origem chilena e há oito anos radicado no Brasil. De um modo geral, segundo afirmou, recebeu fartos elogios da imprensa local, que destacou mesmo algumas de suas interpretações, cumulando-as de referências lisongeiras. Lembrou, entretanto, de um jornalista que declarou que o cantor brasileiro não tinha coragem de enfrentar o público de olhos abertos dada — explicou — a minha maneira de cantar com os olhos fechados".

Pedidos

Depois de se referir ao frio reinante no Chile, onde os termômetros chegaram a 15 graus abaixo de zero, referiu-se aos inúmeros pedidos formulados por gravadoras locais para que lhes sejam enviadas músicas brasileiras, em face do sucesso que estão obtendo.

Considera haver obtido boa recompensa financeira, apesar de ter firmado contrato em escudo, moeda altamente valorizada. Ao deixar o Chile, recebeu convite para novas exibições e para apresentar-se no Peru, o que deverá fazer em dezembro, pois no momento não se anima a enfrentar o frio dos Andes. Despedindo-se, disse que Valdir Calmon é um dos seus melhores amigos e dos que mais ajudaram em sua vida artística.

'Muro da Vergonha' será instalado hoje na Cinelândia

A CAMDE — Campanha da Mulher Democrática — inaugurará hoje, às 11 horas, na Cinelândia, a réplica do "muro da vergonha", estando previsto o comparecimento do governador Carlos Lacerda, além de ministros de Estado e diretores de colégio.

O muro, com cem metros de comprimento por cinco de altura, expressa o pesar dos brasileiros pelo terceiro aniversário da muralha que divide a cidade de Berlim. O Exército e a Marinha cooperação com holofotes para dar maior autenticidade ao muro, erguido com donativos.

Duas semanas

A réplica da muralha de Berlim permanecerá exposta durante duas semanas. A presidente da CAME sra. Amélia Bastos, frisou que "a situação política do Brasil atual, permite esta manifestação democrática, já realizada em São Paulo e em Belo Horizonte".

Durante a exposição do muro será abordado o tema "A Igreja do Silêncio, a Família Dividida e a Humanidade Sofrida", e uma documentação fotográfica exporá a situação crítica da cidade de Berlim dividida. O presidente da Academia Brasileira de Letras, sr. Austregésilo de Ataíde, falará sôbre o assunto dia 13, data do terceiro aniversário do "muro da vergonha".

SUITE POLICIAL

TIMBAOBA

A Justiça

É a grande notícia do dia. O Supremo Tribunal Federal concedeu, por unanimidade, o habeas-corpus impetrado pelos 36 funcionários da Rádio Nacional que foram, dias atrás, demitidos do serviço público com base no art. 7.º do Ato Institucional. O mais alto Tribunal do país reconheceu, desta forma, a inaplicabilidade ao caso do Ato Institucional.

Como a demissão resultou do que foi apurado por um inquérito policial-militar, a unânime decisão do Supremo Tribunal Federal põe em perigo os resultados das centenas de investigações semelhantes que vêm sendo feitas em todo o Brasil, visando a apurar corrupção subversão e prática ou adesão ao comunismo.

Isto significa simplesmente que se os que têm sido demitidos com base no art. 7. do Ato Institucional baterem às portas do STF, encontrarão o amparo da Justiça e terão que voltar às suas atividades públicas, como vai acontecer com aquêles 36 radialistas da Rádio Nacional.

A decisão do Supremo Tribunal Federal não deverá ter agradado aos que vinham fazendo tôda sorte de coações e perseguições, prisões e demissões com base no Ato Institucional.

Se a decisão do STF não agradou aos integrantes da Comissão Geral de Investigações e aos presidentes dos inquéritos, ela foi um alívio para os que se encontram presos ou envolvidos nos diferentes casos que vêm sendo estudados e que estão na perspectiva de sofrer punições.

Indubitàvelmente, a decisão do STF foi um golpe profundo na conceituação jurídica das centenas de inquéritos que estão em andamento em repartições públicas federais, estaduais e municipais autarquias, emprêsas estatais e outras dependências públicas.

Firmou-se, assim, o predomínio da Justiça mesmo em um período em que a Constituição sofreu arranhões profundos em conseqüência da vitória do golpe de 31 de março e 1.º de abril.

A Justiça conservou-se independente alheia às imposições políticas, superior às controvérsias acima das questiúnculas partidárias. Funcionou como sempre o fêz, isto é, como intérprete fiel da Constituição, defensora da pessoa humana, depositária das nossas garantias e segurança.

Com sua decisão, o Supremo Tribunal Federal confirmou atitudes anteriores, quando golpes, contragolpes, revoluções e quarteladas não o fizeram tremer nem se atemorizar. Manteve-se na mesma situação quando em 1930 e em 1937, as Constituições então vigentes foram modificadas totalmente e as aposentadorias administrativas pairavam como uma ameaça permanente contra os que exerciam a Justiça, com altivez e sobranceria.

Em 1964, como naqueles anos, o Supremo Tribunal Federal tornou-se o fiel depositário de nossas esperanças e de nossa liberdade, esta liberdade que é o nosso apanágio e que não será destruída ou reduzida por quem quer que seja.

As Orelhas Ardem

JORNALISTAS, cronistas, locutores, não se cansaram de falar, comentando o jôgo Fluminense e Bangu, no tal béque "libero". E ainda que possa parecer incrível, o tal "libero" estava tanto do lado do Fluminense como do Bangu. Janjão Saldanha, que é o "Papa do futebol", atualmente, chegou a dizer que com um "libero" de cada lado, o jôgo Fluminense e Bangu, que foi de 90 minutos zero a zero, poderia ser de 90 dias com o mesmo resultado. Ontem fui consultar meu velho amigo Mário Filho, que sabe de tudo. Falei: "Afinal, seu Mário, êsse tal béque "libero" foi invenção do futebol italiano?" Mário Filho passou a mão pelos cabelos côr de fogo, tirou o charuto da bôca e falou: "Seu Super, êsse béque "libero" existe desde 1929..." Arregalei os olhos. E Mário Filho: "Êsse béque libero é o "béque de espera" de antigamente, não mudou nada..." Quá, quá, quáaaa...

●

As esperanças rubronegras da República da Praia do Pinto repousam, agora, nos pés de um crioulinho de nome Berico. Só se escuta falar no crioulinho Berico que tem um metro e sessenta e nove e que pula mais alto do que as mãos de Marcial. Mas Tião, velho adepto da República, parece meio desconfiado. Tanto é verdade que ontem êle veio me dizer: "Seu Supir, nós tá torcendo pro Berico ser mesmo Berico..." E respirando fundo: "Tomara qui êli num seja um BURRICO". Pôça.

●

Agora é que eu quero ver onde vai jogar o Gérson, no time do Botafogo. Como vocês sabem, Flávio queria provar a Gérson que êle não tinha tôdas as qualidades indispensáveis a um bom meia de ligação. Gérson jurou que jamais jogaria na frente, só atrás. O Botafogo deu 150 milhões por Gérson para provar que êle era bom jogando de meia "armandinho". Parece que não deu certo. Se tivesse dado certo, o Botafogo não precisaria mais de Didi. Mas a verdade é que voltou o "enrolado" Didi. Ora, Didi joga como sempre jogou, atrás. Zagalo vai jogar atrás, também. E Gérson? Vai pra frente? Se Gérson fôr também jogar atrás o Botafogo vai ter uns quatro "armandinhos", contando com o tal "meia-médio-atacante"... — Vai ser engraçado! Estou pronto a fazer duas coisas: a) dar a mão à palmatória; b) dar gargalhadas...

●

Ora, a Môça de óculos. Ela está sumida com as últimas chuvas.

SUPER XX

VASCO X PÔRTO VAI TER RIFA COMO ATRAÇÃO

VASCO e PÔRTO jogam, hoje, à noite, uma partida que vale mais por ser o ponto máximo dos festejos do 66.º aniversário do clube brasileiro, que por suas atrações técnicas, tendo em vista que o Vasco atravessa uma fase má, vai apresentar uma equipe improvisada, e os visitantes não trazem grandes atrações, onde apenas Américo, Festa e Pinto, por serem da seleção portuguêsa, despertam maiores atenções, juntamente com Bernardo, o estreante do quadro.

Como detalhe extra, e pouco utilizado no Brasil, o espetáculo desta noite no Maracanã, apresenta uma rifa entre torcedores que comprarem uma localidade. Será sorteado no intervalo, um automóvel marca Volkswagen, modêlo 1964, e uma viagem aérea Rio-Lisboa-Rio, e mais a estada de 15 dias no Estoril. O jôgo não terá preliminar e tem seu início programado para às 21,30 horas. O Vasco está concentrado na Lagoa, e os portuguêses no Hotel Plaza, em Copacabana. Os sócios do Vasco não pagarão ingressos.

Desfile de novos

A rigor o jôgo de hoje promete muito pouco tècnicamente. Deverá receber um bom público, entretanto, principalmente da colônia portuguêsa, sempre pronta a prestigiar os espetáculos vindos da terra distante.

Na equipe visitante, além dos três jogadores já citados, e que nos visitaram quando da "Copa das Nações", os demais representam apenas o futuro do futebol português, pois são todos muito jovens e quase todos integrantes dos selecionados "B", de esperanças e até de júniors.

No Vasco, a novidade é a presença de Alci, um jovem que estava jogado fora, relegado à reserva dos juvenis, e que foi parar nos aspirantes num dia em que não havia mais ninguém disponível no clube. Alci jogou tão bem que ficou nos aspirantes, e agora, após três partidas embaixo, é promovido à equipe titular.

A "barração" em massa na equipe do Vasco também proporciona novidades, pelo aproveitamento de fórmulas arriscadas, que apresentam com igualdade de possibilidades, a salvação da equipe, ou seu entêrro sumário.

O Vasco apresentará seu nôvo quadro com Marcelo; Joel, Brito, Fontana e Barbosinha; Maranhão e Alci; Zèzinho, Mário, Saul e Da Silva.

Pelo Futebol Clube do Pôrto jogarão: Américo; Festa, Almeida, Paulo e Joaquim Jorge; Rolando e Pinto; Jaime, Bernardo, Azumir e Nóbrega.

Pimentel vai lutar: Harada

LOS ANGELES (AP-DC) — O destacado pêso galo mexicano, Jesus Pimentel, está disposto a enfrentar o japonês Masahiko Harada numa luta que foi adiada em duas ocasiões. Harry Kabakoff, técnico mexicano, declarou a Jack Urcha, da Comissão Atlética da Califórnia, que Pimentel está preparado para cumprir seu compromisso com a Civic Boxing Enterprises e medir-se com Harada no dia 9 de setembro próximo. A notícia foi dada ao negar-se a Comissão a autorizar uma luta de Pimentel com o campeão Eder Jôfre, do Brasil, enquanto não cumprir seu compromisso com Harada.

A voz do "mestre"

Enquanto o "mestre" Ziza explica as jogadas que deverão ser efetuadas no treino (no campo do Bonsucesso) visando o jôgo com o Flamengo, domingo, os jogadores rubros ouvem, na esperança de um dia serem iguais ao "mestre".

'Diabos' treinaram de bermuda e Hugo ficou nu

Hugo perdeu o calção ao assinalar o quarto tento da equipe principal do América no treinamento coletivo de ontem à tarde, em Teixeira de Castro, quando os novos calções de treinamento foram estreados, todos azuis, mais parecendo bermudas e que causou gargalhadas gerais.

O treinador Zizinho e o médico Hildo Nejar não gostaram de ver tantos diretores num só treinamento e afirmaram depois que quando o time está bem aparece todo o mundo para colhêr louros da vitória e quando vai mal ninguém "dá as caras". "Isto é mau prenúncio", afirmou dr. Hildo Nejar.

Vou mostrar a esta gente

"Vou mostrar a esta gente se sou médico ou não", disse o dr. Nejar, mostrando para a reportagem mais de dez diplomas entre os quais várias especialidades médicas, inclusive do SAMDU, onde trabalhou no Rio Grande do Sul. Mostrou também os de dentista e disse que iria tomar providências enérgicas evitando assim que seu nome continuasse vilipendiado por tanta gente interessada em apenas fazer mal.

Acabou com o treino

Pouco antes do treino ser iniciado o famoso Jair Rosa Pinto levou para Zizinho um jogador do Palmeiras declarando que se tratava de um craque de 21 anos, e que iria acabar com o treino. Disse que não podia ficar para vê-lo treinar mas que Zizinho iria ficar maravilhado com o jogador. Foi o que realmente aconteceu, pois Facina, jogador do Palmeiras deu um "show" de futebol tendo o presidente Braune declarado após o treino que iria contratá-lo assim também como Campinense e Isaac que voltaram a se apresentar bem, sendo que Isaac estêve uma semana adoentado.

O treinamento

Durante 80 minutos os craques estiveram treinando tendo os titulares derrotado os reservas por 5x0, tentos de Hugo (2) Itamar, Abel e Amorim. Os titulares formaram com Pompéia (Leci) Luciano, Flodoaldo, Leônidas (Wilson Santos) e Itamar; Amorim e João Carlos; Gilbert, Hugo, Paulo Leão e Abel. Os jogadores Fernando Cônsul e Zèzinho foram poupados por precaução pois estão sentindo o joelho. No entanto não representam problemas e vão atuar na partida contra o Flamengo. Hoje, nada haverá no América e Leônidas, Wilson Santos, Jorge, Fernando Cônsul, Zèzinho, Itamar, Luís, Paulo Leão, Hugo, Luciano, João Carlos e Campinense vão fazer sauna no Grajaú Hotel Clube.

"Rei" do basquete, técnico de futebol:

'Não matem a beleza do futebol brasileiro'

"Estão matando o futebol brasileiro, a beleza do nosso futebol e tirando o que êle sempre teve de mais lindo, que é o ataque, para cair numa defensiva que, embora a muitos parece útil, é negativo sob certo aspecto, pois futebol é ataque, e o futebol brasileiro sempre se caracterizou por isso. O ataque ainda é a melhor armada de um time de futebol", quem diz isso à nossa reportagem é o "rei" do basquete, Alfredo da Mota, hoje técnico de futebol (diplomado pela Escola Nacional de Educação Física e Desportos e com especialização na cadeira de futebol), atualmente vinculado ao Galícia, da Bahia.

E aí estamos vendo essa questão de "líbero", que pode ser visto como parcialmente útil numa defensiva, mas que no conjunto, na ofensiva é zero — acrescenta o técnico de futebol (que é, também major do nosso Exército, prestes a ser promovido). Eu uso o "WM" e algumas jogadas de agilidade, tirei da tática de basquete, o contra-ataque rápido, fulminante, por exemplo, aplico da "chave" do basquete.

Vinda para o Rio

"Estou na Bahia. Primeiro fui técnico do Vitória, onde fiquei durante 4 meses (saí por minha livre vontade) e tirei o time do 6.º lugar e quando o deixei já estava no 3.º pôsto do certame. Estou atualmente no Galícia exatamente 3 meses e meio. O time vinha de 3 derrotas, e nas 4 partidas que jogou sob minha direção venceu-as tôdas. Estou de licença no Rio. Realmente gostaria de vir trabalhar num clube carioca. Falaram algo por aí, mas, em verdade, ainda não fui convidado", adiantou Alfredo da Mota, que arrebatou platéias como campeão sul-americano.

São Paulo quer

"Não sei como você soube do assunto. Realmente um clube de São Paulo — da capital — manteve contato comigo para que fôsse para lá. Pediu-me sigilo. Estamos em entendimentos, mas não posso dizer qual, pois fizemos um pacto de honra a respeito".

Brasil "tri"

"Se o Brasil fizer um trabalho planificado, acredito que dará resultado e colherá êxito. Mas deve ser feito, desde já, uma renovação de valôres. Poucas expressões da seleção passada serão aproveitadas na próxima seleção. O Brasil poderá ser tricampeão mundial. Mas a verdade é que nós estamos nos adaptando a um futebol europeu, quando deveria ser o inverso. O futebol brasileiro tem uma qualidade e não precisamos importar sistema. Por exemplo eu uso o 4-2-4 com algumas variações, mas o próprio 4-2-4 é fruto do sistema WM, que é um só. A questão de ser rígido na aplicação de um sistema a um jogador é variável, pois por vêzes temos que tolerar, temos que variar para aproveitar a característica do jogador ao sistema. O preparo físico é base e por isso aplico o "interval-training" e o "circuit-training", conforme o caso observado, aduziu o técnico.

Moral

"Além das qualidades e condições do técnico, êste precisa de fôrça moral. E' de capital importância para se levar um trabalho à bom têrmo. Manter o respeito geral e mostrar o que é o futebol".

Pelé: nasceu craque

"Vi em minha vida grandes craques, Fausto, Leônidas, Ademir, Zizinho, Jair e outros, mas Pelé nasceu para jogar futebol. E' o maior de todos os tempos. E um Ademir, por exemplo, tinha a característica de atacar sempre. Isso dava ao futebol de então, uma beleza que nós podemos ter, novamente, mas que sistemas estão matando".

Futebol baiano

O futebol baiano é bom — responde Alfredo da Mota a uma pergunta do repórter. Está melhorando dia a dia, mas o que falta ao futebol baiano é campo de futebol. Em Salvador temos apenas dois. O campo da Graça e o antigo do "19 BC", pois o "Estádio da Fonte Nova" não pode ser usado para treino, pois destina-se apenas aos jogos do campeonato. Com isso há que se fazer um esquema de horário para que todos os clubes possam treinar naqueles dois campos. São horários restritos e que impede, muitas vêzes, o que um técnico tem que fazer, dentro de um plano de trabalho. Mas se eu tivesse que pedir algo, seria o que normalmente faria e deseja um brasileiro: Não matem a beleza do futebol brasileiro, que é o ataque, ficando prêso a sistemas importados", concluiu o técnico Alfredo da Mota, que um clube carioca está tentando conquistar.

Arma é o ataque

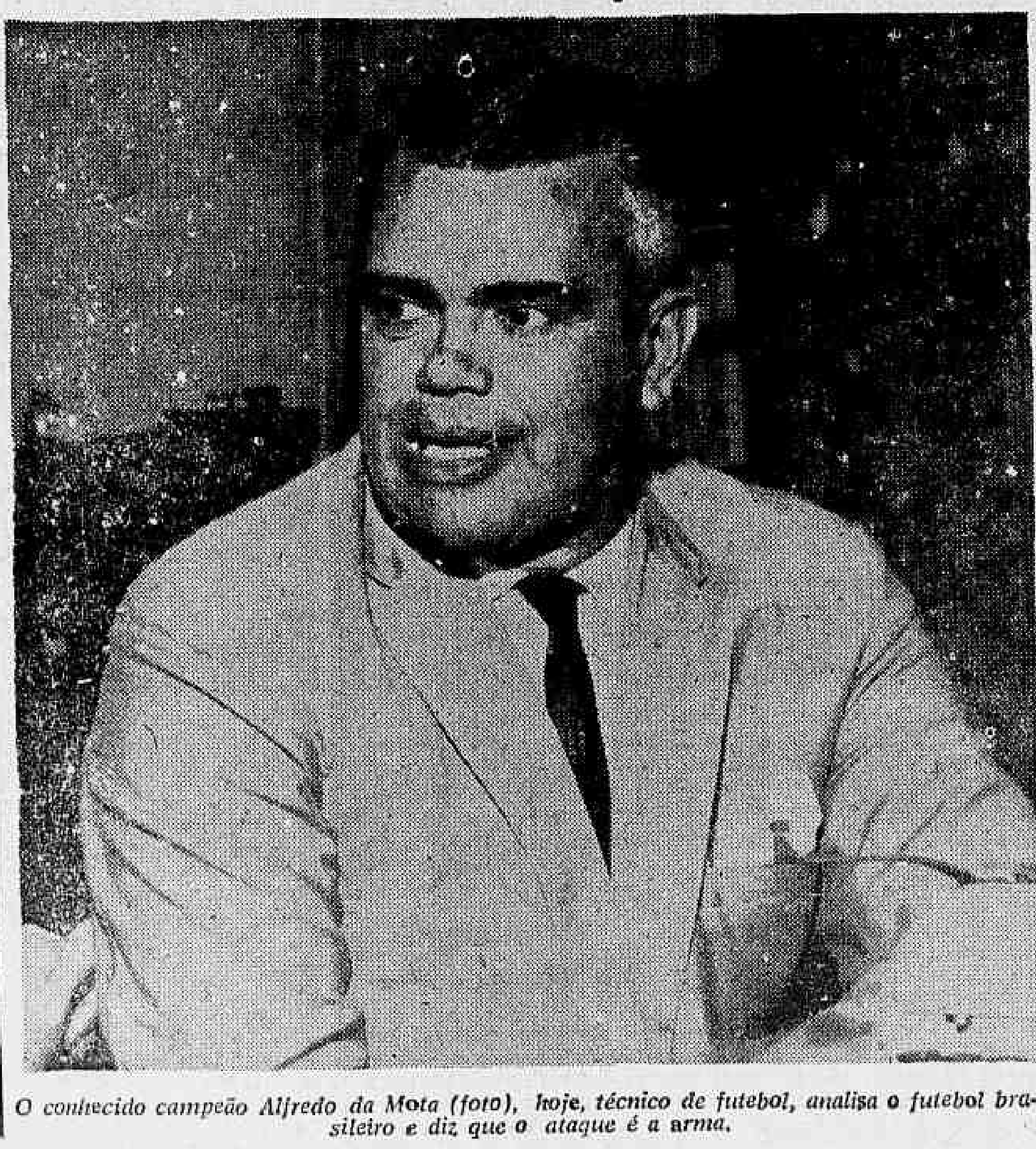

O conhecido campeão Alfredo da Mota (foto), hoje, técnico de futebol, analisa o futebol brasileiro e diz que o ataque é a arma.

'Bicho' gera crise e Danilo fica

Séria crise de insatisfação poderá eclodir ainda esta semana no São Cristóvão, pois os jogadores "cadetes" estão descontentes com o "bicho" que lhes foi prometido de apenas Cr$ 10 mil pelo empate com o Vasco, domingo último.

Sabe-se que os craques alvos irão solicitar do presidente Adilson Teixeira que reconsidere a questão, pois frisam que é muito pouco mormente quando com um placar adverso, quando a derrota se apresentava, partiram os jogadores para uma reação que culminou num empate de 3x

Vasco: pão na bôca

E os craques "cadetes" não escondem a insatisfação, frisando que alguns jogadores vascaínos em contato com êles salientaram que "os "cadetes" tiraram-lhe o pão da bôca", pois o presidente Manuel Joaquim Lopes havia prometido aos cruz-maltinos do seu próprio bôlso um prêmio de Cr$ 150 mil pela vitória.

Danilo fica

Em palestra com a reportagem o presidente "cadete" frisou que nada há com Danilo, pois êle continuará como técnico do clube.

BASQUETE

Harlem Star fará 30 jogos no Brasil

1 — Está confirmada uma temporada do Harlem Star (não confundir com o Harlem Globetroters) no Brasil, com estréia prevista para o dia 19 ou 20 de setembro próximo em São Paulo. De acôrdo com os entendimentos com a CBB os cestobolistas profissionais norte-americanos farão 30 jogos em diversos Estados brasileiros. O empresário Bregman assegura que a turma é boa, tão eficiente quanto os fabulosos jogadores negros do Harlem Globetroters.

2 — Apresentaram-se ontem ao técnico Renato Brito Cunha os jogadores do Coríntians e do Sírio Paulista convocados para o selecionado olímpico brasileiro. A partir de hoje o técnico da CBB iniciará nova fase de treinamento, agora contando com todos os "astros" relacionados para a formação da equipe que jogará nos Olimpíadas de Tóquio.

3 — A propósito do selecionado olímpico brasileiro temos a informação de que a revelação Douglas ante o cancelamento do Mundial das Fôrças Armadas comunicou à CBB de que estava em condições de atender a convocação para o selecionado olímpico. A CBB agradeceu, informando ao destacado jogador cruz-maltino que a relação dos 18 já estava em poder do COB e que o seu nome não constava da lista a pedido do mesmo.

4 — Botafogo e Vila Isabel jogarão hoje no Mourisco às 1 horas em partida antecipada pelo Campeonato Infantil.

5 — O Mackenzie ainda não sabe que vai perder os seus principais valôres do quadro principal. Temos informações de que Ives, Lucas e Ubirajara integrarão o nôvo conjunto do Vila Isabel para a temporada carioca de 1965. Outros mackenzistas, ao que se adianta, deixarão igualmente o clube da Rua Dias da Cruz.

MAURICIO

Flávio:

Berico é 'arma' contra os rubros

Fazendo um treinamento especial para Berico, treinamento êsse que será testado, amanhã, no apronto, o técnico Flávio Costa, frisou, ontm, que esta será a "arma secreta" que terá o Flamengo contra os "diabos rubros", no jôgo de domingo, no Maracanã. Berico fêz um "senhor" gol no ensaio de ontem.

E ontem, no coletivo da Gávea, Berico deu bolas na "bandeja" para Airton, mas êste acabou não aproveitando, demonstrando que não se entrosou com o craque de Campinas, mas foi visível que Berico teve um excelente desempenho. Êle e o novato Nivaldo — que está em experiência no Flamengo, pois deu um "show" de bola de tal ordem, passando tôdas as vêzes por Murilo, que êste acabou destemperando-se e "engrossou" nos lances, o que mereceu ser chamado a atenção por Flávio.

Escalação

Todavia, a escalação de Berico para enfrentar o América está condicionada à sua atuação no apronto de amanhã, quando deverá pôr em prática as lições táticas feitas por Flávio Costa, ontem

Titulares: 3 x 2

No treino de ontem os titulares venceram os suplentes por 3x2, gols de Nélson e Berico e de Paulo Lumumba contra, tendo Paulo Chôco e Jimi assinalados os gols dos suplentes.

O treino de ontem foi bom apenas na sua primeira etapa, com o quadro titular atuando de forma desembaraçada, mesmo com Airton perdendo grandes lances fornecidos por Berico.

Airton e Carlos Alberto foram retirados de campo na segunda fase, sendo que Airton sentiu o joelho direito e Carlos Alberto o tornozelo esquerdo. Após o ensaio, Osvaldo II, Berico, Amauri e Ditão foram para um canto do terreno e submetidos a puxados exercícios físicos.

Os efetivos formaram com Miranda, Murilo, Ditão (Joubert), Ananias e Paulo Henrique; Carlinhos e Nélson (depois Nelsinho); Amauri, Airton (depois Foguete), Berico e Carlos Alberto (depois Osvaldo II).

João Citro revoltado:

Mané fora dos treinos

"O Departamento de Futebol não se envolve mais com o jogador Garrincha, pois êle nada mais tem a ver com êste departamento, já que só jogará no time do Botafogo com carta do Departamento Médico dizendo que o jogador pode atuar. Só assim êle jogará. Estou revoltado com essas situações criadas pelo jogador", disse à reportagem, ontem, à noite, o sr. João Citro, diretor de futebol do Botafogo.

A verdade é que estive na casa do jogador e êle se comprometeu comigo caso o seu joelho viesse a inchar novamente a se submeter — aduziu o dirigente alvinegro — à operação que foi tão falada. Êle está com o joelho inchado e não quer acatar as determinações. Isso causou a minha revolta, pois falhou no compromisso que tinha comigo. Agora só com uma carta. O Departamento de Futebol nada mais tem com o jogador. Mané está afastado de qualquer treinamento.

Lídio

O dr. Lídio Toledo, médico do Botafogo, frisou que Mané Garrincha está com o joelho inchado e que não tem condições de treinamento. Por outro lado, fêz questão de desmentir que não se pronunciou com referência de que Mané só voltaria ao time depois de se submeter à operação. Salientou que não disse tal coisa, pois, inclusive, isso não é de sua competência.

Didi: contra o Vasco

Está deliberado que Didi jogara contra o Vasco, sendo que Nilton Santos participará do apronto de hoje e vai jogar contra a Portuguesa sábado.

Lord Pinguim vai enfrentar com chance parelha do Tony

Garantia

Albênzio Barroso monta Tony que baixou de turma. Bom bridão é garantia para atuação segura do cavalo.

No principal páreo de hoje à noite no Hipódromo da Gávea, Prêmio VII Congresso da Associação Internacional de Pontes e Estruturas, na 4.ª carreira do programa, em 1.600 metros, reunindo animais nacionais de 4 anos, ganhadores até Cr$ 1.200 mil, Tony-Hit Parade, Combativo, Iago, Lord Pinguim e Lady Hubert aparecem entre os mais credenciados, numa competição cuja principal característica é o equilíbrio.

A parelha do treinador Antônio Pinto da Silva está muito visada nas apostas, porque Tony saiu muito de turma, e agradou no apronto de 800 metros em 55", mesmo indo à raia para um galope de saúde com Albênzio Barroso. O companheiro Hit Parade vem de boa atuação no páreo em que foi derrotado por Chantilly, e deve influir no resultado da competição, atuando entre os da frente.

Combativo é rival

Combativo, filho de Sayani, treinado por Maurílio de Almeida, vinha de duas vitórias consecutivas sôbre Curaçau e Chantilly, respectivamente, quando perdeu para Honey Love, que fugiu na ponta e não mais foi alcançada na reta, mesmo o pilotado de Adálton Santos tentando descontar de atropelada. Combativo tem sido levado com carinho pelo treinador, que espera uma confirmação da regularidade do animal, sempre no marcador, mesmo derrotado.

Iago, pode ser

Iago tem corrido pouco nas últimas apresentações, mas melhorou consideràvelmente, tendo agradado no apronto de 360 metros em 24", largando de maior distância muito ajustado por Antônio Ricardo. É pule boa e viável.

Impressionou

Lord Pinguim largou dos 800 metros com Oraci Cardoso, e completou o percurso em 52" cravados, impressionando pela disposição com que arrematou. Foi mesmo, um dos melhores exercícios do páreo, e deve ser respeitado, pois vem de um terceiro lugar obtido no "Photochart", logo atrás de El Gustavo e Torneio.

Ainda com possibilidades, surge Lady Hubert, montaria de Haroldo Vasconcelos, que, levada no "dedo" por seus responsáveis na estréia, foi derrotada por Crisálida, por escassa margem. Como está inscrita em dois páreos, é possível que deserte, hoje, para atuar no 6.º páreo de domingo, reservado à éguas.

DC-aponta

Páreos		Duplas
1.º	Blue Sardo — Dozé — Real Constant	12
2.º	Gran Princesa — Iava — Confete Azul	13
3.º	Zizudo — Hiléu — Marco Polo	12
4.º	Lord Pinguim — Hit Parade — Combativo	14
5.º	Tio Guimarães — Vocábulo — J.I.	12
6.º	Datcha — Aramney — Arabatache	13
7.º	Adereço — Feitiço — Babul	13

A forma do cavalo de corridas

Para o turfista em geral, uma das mais importantes observações a serem feitas, no estudo de uma corrida, é a forma do animal; o seu estado. É saber se êste mesmo animal está em condições físicas e até mesmo morais, que lhe permitam desenvolver na raia, em sua plenitude, suas características de velocidade e resistência.

Salvo raras exceções, podemos dizer que o cavalo que vence uma corrida está em perfeita forma. Um animal apenas em boas condições, corre razoàvelmente mas não ganha.

É, portanto, de grande interêsse, não só para o proprietário como para o público, poder distinguir estas duas condições e reconhecer os indícios da «plena forma», para chegar aos resultados desejados.

O cavalo em perfeita forma, aquêle que dizemos que está "tinindo" ou "na ponta dos cascos", tem o pêlo extremamente brilhante, suas veias ficam à mostra, seu olhar, aliado à grande mobilidade das orelhas, adquire aquela expressão de nobreza e serenidade que só encontramos no puro sangue.

O esfôrço não o perturba; os trabalhos são realizados cada vez com menos desgaste físico e com maior facilidade. O animal passa a encarar não só os exercícios, como também a corrida pròpriamente dita, com contentamento e alegria, de modo jovial, porém sério; é o cavalo emocionalmente equilibrado.

O cavalo de corrida executa, não só um trabalho de fôrça, como também de velocidade, no qual o sistema nervoso é sua viga mestra. Por isso, sua moral deve estar em perfeitas condições; não pode estar acovardado nem moralmente deprimido.

O uso imoderado do chicote, por exemplo, é uma das maiores ignomínias que se pode cometer, principalmente ao potro. A velocidade do potro é uma explosão. Êle corre porque foi treinado para isso, e suas condições genéticas o impelem. Êle corre porque gosta, e quer chegar na frente dos outros. Se não consegue, é porque os adversários lhe são superiores.

Desta forma, se depois de todo êste esfôrço, sua compensação é o látego do jóquei, o potro fica desmoralizado, com seu sistema nervoso desequilibrado, e talvez jamais venha a ganhar uma corrida.

Um animal que reaparece depois de algum tempo, ou mesmo aquêle que estréia, dificilmente estará em plena forma, fenômeno que se produzirá depois dessa sua aparição em público.

Com o "estalo", seu temperamento se transforma, ficando em estado permanente de alerta; seu caráter fica voluntarioso, podendo, mesmo, chegar a ser brutal; o menor contato o irrita. Sob a influência do sistema nervoso, seus sentidos adquirem uma acuidade extraordinária.

E' a plena forma, que aparece triunfante, com a intensidade de todos seus sintomas, e o influxo nervoso, que tranborda de todo seu ser, indica a proximidade da vitória.

E' o momento tão desejado, pelo treinador e o animal é finalmente inscrito.

O turfista fará, na hora da corrida, os mesmos exames que fêz o treinador na sua intimidade diária com o cavalo, e tirará as condições corretas antes da prova, desde o momento em que seu espírito não estiver comandado por algum "parti pris".

Mas o bom turfista, como o bom treinador, são pessoas isentas de qualquer paixão, e da análise correta surgirá o resultado almejado: a vitória.

LARGANDO JUNTO BOB LEE VAI ASSUSTAR FAVORITOS

Embora tenha atuado ùnicamente como o responsável pela apresentação do ganhador do «Brasil», Sabbatino d'Amore, profissional veterano e cheio de glórias, ainda está recebendo cumprimentos pela vitória do animal Leigo. Aliás, pode ser dito que tal êxito pràticamente marcou nova fase para o eficiente preparador, eis que logo a seguir, apresentando na semana finda a inscrição única de Pery, transformou-a em fácil vitória.

Inscrevendo pouco, todavia o fazendo com a melhor consciência profissional, marcada pela garantia das apostas feitas em seus pupilos, Sabbatino, mais uma vez, tem «chance» de encerrar invicto uma reunião, o que poderá acontecer na noite de hoje, quando mandará para a pista unicamente o gaúcho Bob Lee, que aparece anotado com um dos favoritos do terceiro páreo, considerado mesmo o adversário mais certo do retrospecto Sizudo.

Sempre lá

Bob Lee é animal que não abandona o marcador, figurando com maior desenvoltura nos tiros curtos. Reapareceu de ligeiro descanso em bom segundo para o sempre fiel Palhaço, logo a seguir terminando batido apenas por Xamete e Leonardo. E na derradeira exibição, novamente sob a luz dos refletores, enfrentou o «espelho» na quinta colocação, então pouco favorecido na saída, não obstante descontaser com vontade nos metros finais.

Boa pule

A presença de Sizudo, realmente o melhor nome da carreira, vindo de perder no «laço» para Quotidien, as mesmas distâncias, com ótimo apronto excelente de Marco Polo, garantem pule compensadora ao Bob Lee, hoje. E a despeito de considerarmos bons valôres para a vitória os adversários citados, não podemos negar «chance» igual ao filho de Gladiador, que vai correr sem apronto, todavia mantido em forma sobêrba pelo veterano Sabbatino d'Amore, que está confiante na vitória do seu pupilo.

Na bôca do guichê...

Lembre-se que, a prova inicial da noturna de hoje na Gávea, não é destinada oficialmente a jóqueis pouco favorecidos em vitórias, muito embora seja essa a impressão geral, face à reunião de modestos ganhadores.

Blue Sardo correu muito com Iedo Amaral. Agora está na vez.

Dozé é ligeirão e na última chegou perto. Chance.

Pirambu estreou muito falado e apostado, não correspondendo. Cuidado, hoje.

Odjak é o tal que gosta de ficar parado. Vai daí...

Agradou aquêle terceiro de Gran-Princesa, depois de uma parada longa. E a gaúcha melhorou muito até hoje.

Iava está na conta para repetir. E tem o melhor apronto para a carreira.

Oraci Cardoso pulou de Aratiba para Confeti Azul. E corre barbada.

Sizudo está na vez. E ao nosso ver a melhor indicação da noturna.

Tony descansou e volta em páreo agradável, após enfrentar sem sucesso o Royal Prince e outros da mesma fôrça do seu dominador.

Hit Parade é apontado escoltante certo de «faixa» Tony. Vale o risco.

Paiquerê é animal que gosta de confirmar boas atuações. Possível «enfiar» outra.

Combativo é o melhor para estragar a dobrada Tony-Hit Parade.

Na queda do percurso aumenta a chance de Tio Guimarães, hoje.

J.I. não teve corrida feliz na última. E aprontou bem.

Otasco, estreante apenas na Gávea, tem vitória fácil em São Vicente.

Aramney aprontou com sobras na pesada. E é cavalo de briga. Chance.

Conta, aparece em carreira favorável. Ôlho nela.

Babul chegou perto no reaparecimento, faltando uma corrida. Agora é perigoso.

Feitiço não teve partida favorável na última. E ainda foi segundo. E fôrça.

Nossos informes para hoje na Gávea

Animais - Jóqueis	Pêso	Treinadores	Possibilidades	Performances	Tempo
1.º PÁREO — 1.200 METROS — ÀS 20,30 HORAS — RECORDE: CABINE — 72"4/5 — CR$ 300.000,00					
1—1 Blue Sardo, J. Amaral	54	C. I. P. Nunes	Pela última é inimigo	2º M. Blanche — Dozé	1.000 NP 65"
2 Até Lá, J. B. Paulielo	54	D. Cassas	Pule boa. Anda firme	8º Vira Lata — M. Blanche	1.300 NU 101"1/5
3 King's Row, P. Fontoura	56	J. J. Tavares	Sòmente como surprêsa	10º T. Américo — Vira Lata	1.400 AL 92"2/5
2—4 Dozé, J. Julião	56	F. Pereira	Pode pretender algo	3º M. Blanche — B. Sardo	1.000 NP 65"
5 Pirambu, C. R. Carvalho	56	N. Gomes	Chance para placê	2º M. Blanche — B. Sardo	1.000 NP 65"
6 Bronze, E. Fraga	52	E. Pereira Fº	Não corre nada	7º Befa — L. Brasinha	1.200 NL 79"
3—7 Real Constant, A. Dornelles	56	R. Barbosa	Vai figurar melhor	4º M. Blanche — B. Sardo	1.000 NP 65"
8 Lord Brasilinha, A. Hodecker	56	V. Pedersen	Pule alta. Anda bem	6º M. Blanche — B. Cardo	1.000 NP 65"
9 Beguino, B. Santos	54	M. Mendonça	Melhorando aos poucos	6º Vira Lata — M. Blanche	1.300 NU 101"1/5
4—10 Pearl Diver, L. Acuña	54	C. Morgado	Perigoso. Vai atropelar	9º Fifuca — M. Blanche	1.200 NP 80"
11 Idolo de Madrid, J. Santos	54	M. Oliveira	Até agora não animou	12º Vira Lata — M. Blanche	1.300 NU 101"1/5
" Odjak, O. Batista	56	Idem	Ajuda apenas regular	6º Bordalo — Tanagno	1.000 NP 81"
Nossa indicação BLUE SARDO		Adversária — DOZÉ		Bom azar — REAL CONSTANT	
2.º PÁREO — 1.300 METROS — ÀS 21,00 HORAS — RECORDE: ESTRILO — 79"2/5 — CR$ 300.000,00					
1—1 Gran-Princesa, A. Machado	56	J. L. Pedrosa	Inimiga certa. Tinindo	3º Blanchette — Bliss	1.300 NU 83"
2 Lavras, P. Lima	56	T. Gomes	Baleada. Difícil	13º Terwaj — Carba	1.300 NP 78"1/5
2—3 Gala, não correrá	56		Não corre		
4 Dauphine Gastal, B. Santos	54	L. Ferreira	Sòmente para placê	4º Nanjnha — Ocrena	1.500 AP 102"
3—5 Aratiba, E. Oliveira	58	P. Costa	Anda bem. Vai aparecer	7º Blanchette — Bliss	1.300 NU 83"
6 Iava, U. Cunha	56	W. Sousa	Perigosa. Pule boa	1º Falámota — Soirée	1.200 NP 78"1/5
4—7 Confete Azul, O. Cardoso	54	J. Araujo	Anda bem. Competidora	3º Nanjnha — Ocrena	1.500 AP 102"
8 Pinkie, A. Santos	56	L. Tripodi	Pode pretender algo	13º Quantum — D. Oriet	1.300 NU 87"
9 Lever, F. Pereira Fº	56	M. Oliveira	Baleada. Não apronta	9º Terwaj — Carba	1.300 NP 78"1/5
Nossa indicação — GRAN PRINCESA		Adversária — IAVA		Bom azar — CONFETE AZUL	
3.º PÁREO — 1.300 METROS — ÀS 21,30 HORAS — RECORDE: ESTRILO — 79"2/5 — CR$ 300.000,00					
1—1 Hiléu, N. Lima	54	E. P. Coutinho	Correndo muito. Chance	2º Ilfov — Marco Polo	1.300 NU 83"4/5
2 Tenace, J. B. Paulielo	54	L. Gomes	Vai continuar na fila	3º Ilfov — Hiléu	1.300 NU 83"4/5
2—3 Zizudo, H. Vasconcellos	54	R. Silva	Na conta. Grande nome	2º Quotidien — Pingolinho	1.300 NU 83"4/5
4 Leonardo, J. Julião	56	G. M. Oliveira	Serve para o placê	3º Tio Valentim — Hurlin	1.300 NU 83"
3—5 Bob Lee, L. Acuña	54	S. Andrade	Bem na distância. Pule alta	8º Quotidien — Sizudo	1.300 NU 83"4/5
6 Karadagiam, J. M. Santos	58	P. Campos	Pule boa para azaristas	3º Tio Valentim — Hurlin	1.300 NU 83"
4—7 Beaujolais, J. Souza	54	J. L. Pedrosa	Melhor agora. Vai figurar	8º Quotidien — Sizudo	1.300 NU 83"4/5
8 Sizudo, J. Machado	54	A. Coutinho	Pela última é adversário	2º Ilfov — Hiléu	1.300 NU 83"4/5
9 Dark Orient, O. Cardoso	56	A. V. Neves	Sòmente como surprêsa	10º Caiman — Pingolinho	1.500 AP 100"
Nossa indicação — ZIZUDO		Adversário — HILÉU		Bom azar — MARCO POLO	
4.º PÁREO — 1.600 METROS — ÀS 22,00 HORAS — RECORDE: FARINELLI — 97"2/5 — CR$ 400.000,00					
1—1 Tony, A. Barroso	56	A. P. Silva	Ficou na conta. Chance	2º R. Prince — Palman	2.200 AP 140"
" Hit Parade, U. Cunha	56	Idem	Vai ajudar bastante	2º Chantilly — El Cacique	1.500 AP 100"
2 La Vacte, não correrá	56		Não corre		
2—3 Combativo, A. Santos	56	M. Almeida	Volta em boa forma	2º H. Love — Confucio	1.400 AP 92"1/5
" Chaval, J. Souza	56	L. Ferreira	Ajuda das melhores	5º Lena Quica — Togá	1.400 AP 92"1/5
4 Toga, não correrá	56		Não corre		
3—5 Iago, A. Ricardo	56	G. Feijó	Deve figurar bem	4º E. Gustavo — Torneio	2.000 NL 138"
" Paiquerê, J. Baffica	56	Idem	Vai ajudar bem	1º Clame — Valliouris	1.600 NM 104"
6 Alabatam, A. Portilho	56	G. G. Oliveira	Serve para um placê	3º Tio Valentim — Hurlin	1.300 NU 83"
4—7 Lord Pinguim, O. Cardoso	56	V. Aliano	Pela última é adversário	2º El Gustavo — Torneio	2.000 NL 138"
8 Lady Hubert, H. Vasconcellos	56	F. Abreu	Chance boa. Pule alta	2º Crisálida — Caramba	1.300 NU 83"
" Pinta Pura, S. Cruz	56	Idem	Difícil figurar	5º Lenoca — Aracena	1.300 NP 78"2/5
Nossa indicação — LORD PINGUIM		Adversário — HIT PARADE		Bom azar — COMBATIVO	
5.º PÁREO — 1.300 METROS — ÀS 22,35 HORAS — RECORDE: ESTRILO — 79"2/5 — (BETTING) — CR$ 400.000,00					
1—1 Tio Guimarães, A. Portilho	56	V. G. Oliveira	Anda prometendo. Chance	2º Cafuso — Indio Jari	1.600 NU 103"
2 Jaú Bravo, A. M. Caminha	56	Z. Guedes	Serve para placê	10º Inox — Vocábulo	1.200 NU 85"
3 Paranal, N. Lima	54	F. Carvalho	Corre pouco	6º Cafuso — Indio Jari	1.600 NU 103"
2—4 Vocábulo, J. B. Paulielo	56	C. Gomes	Confirmando é fogo	2º Inox — Tio Guimarães	1.200 NU 85"
5 Eagle Stone, não correrá	56		Não corre		
6 Le Maitre, F. Pereira Fº	56	P. Campos	Não apresentou	11º Zé Valente — Teli	1.200 NP 79"2/5
3—7 Bel Ricardo, W. Andrade	56	D. Cassas	Folgando vai dar trabalho	2º Curiboca — Prince	1.200 NP 65"1/5
8 Matarípe, O. Cardoso	56	E. Pereira Fº	Carreira muito dura	7º Inox — Vocábulo	1.200 NU 85"
9 J. I., A. Hodecker	56	V. Pedersen	Serve para um placê	3º Cafuso — Indio Jari	1.600 NU 103"
4—10 Honey Kid, S. Cruz	56	F. Abreu	Pode pretender algo	4º Neran — Purus	1.300 NP 87"
11 Girassol, A. Azevedo	56	Idem	Malúcio mas em boa forma	6º Cafuso — Indio Jari	1.600 NU 103"
12 Otasco, A. Ramos	56	M. Canejo	Chance apenas regular	Estreante	
Nossa indicação — TIO GUIMARÃES		Adversário — VOCABULO		Bom azar — J. I.	
6.º PÁREO — 1.300 METROS — ÀS 23,10 HORAS — RECORDE: ESTRILO — 79"2/5 — (BETTING) — CR$ 400.000,00					
1—1 Aramney, D. Moreira	56	F. Costa	Será dos primeiros	3º Ana Bata — Datcha	1.300 NP 85"2/5
2 Montelé, W. Andrade	56	F. Campos	Sòmente como surprêsa	7º Ana Bata — Datcha	1.300 NP 85"2/5
3 Azaléa, S. Cruz	56	F. Abreu	Chance para um placê	3º Zimase — Clumsy	1.300 NU 86"1/5
2—4 Arabatache, J. B. Paulielo	56	C. Gomes	Volta em turma boa	9º Grey — Alí Arauna	1.400 NU 90"4/5
5 Lady Koc, A. Ramos	56	G. Ferreira	Para os azaristas	4º Ana Bata — Datcha	1.300 NP 85"2/5
" Lady Corruira, O. Cardoso	56	Idem	Volta melhor. Chance	6º Ana Bata — Datcha	1.300 NP 85"2/5
3—7 Bubalina, A. Ricardo	56	S. Anderson	Sempre falada	2º Ana Bata — Datcha	1.300 NP 85"2/5
8 Ryabelo, C. R. Carvalho	56	O. J. M. Dias	Chance reduzida	11º Ana Bata — Datcha	1.300 NP 85"2/5
9 Ulmeira, J. Souza	56	F. Pereira Fº	Carreira muito dura	8º Ana Bata — Datcha	1.300 NP 85"2/5
4—10 Culpo, A. Santos	56	M. Almeida	Volta com alguma chance	7º Clumsy — Candidata	1.000 NP 67"
11 Conta, J. Diniz	56	G. Ferreira	Serve para um placê	2º Diraba — Clumsy	1.300 NU 88"1/5
12 Primula, N. Lima	56	O. Pinto	Até agora não animou	5º Dicaba — Trevizana	1.500 NP 100"3/5
13 Sirena, G. Sancho (•)	56	A. V. Neves	Corre pouco. Perigosa	3º Zimase — Clumsy	1.300 NP 79"2/5
(•) — ex-Corruira.					
Nossa indicação — DATCHA		Adversário — ARAMNEY		Bom azar — ARABATACHE	
7.º PÁREO — 1.300 METROS — ÀS 23,45 HORAS — RECORDE: ESTRILO — 79"2/5 — (BETTING) — CR$ 300.000,00					
1—1 Adereço, A. Portilho	56	V. G. Oliveira	Tinindo. Grande nome	1º Ressalto — Miracle	1.600 NP 105"4/5
2 Croissant, não correrá	56		Não corre		
2—3 Bobol, A. Ramos	56	F. Lavor	Volta melhor. Chance	5º Hiléu — Feitiço	1.200 AP 78"4/5
4 Rage, C. R. Carvalho	56	R. Silva	Carreira muito dura	4º Quotidien — Sizudo	1.300 NU 82"2/5
5 Feitiço, A. Machado	56	G. Medeiros	Irregular. Não gostamos	2º Hiléu — Feitiço	1.200 AP 78"4/5
6 Don Artigas, A. Ricardo	56	G. Morgado	Perigoso. Na conta	1º Ilfov — Hiléu	1.300 NU 83"4/5
3—7 Hartim, L. Acuña	56	V. Pedersen	Pule alta. Pode ser	6º Bolsa — [illegible]	1.300 NU 82"2/5
8 Anglo, J. Tinoco	56	A. Cardoso	Serve para um placê	6º Garra — T. Rusilo	1.300 NU 103"
9 Precipitation, N. Lima	56	J. Araujo	Retorna com segura chance	3º Garra — T. Rusilo	1.200 NU 86"
10 Lindenense, B. Santos	56	J. Garcia	Pela última é adversária	5º Cabanhero — Pery	1.200 NP 76"4/5
Nossa indicação — ADEREÇO		Adversário — FEITIÇO		Bom azar — BABUL	

PELO MIOLO DA RAIA — OSCAR VAREDA

* Irigoyen dá palavra final sôbre trabalho de Lausanne
* Haras Mondezir vai colocar à venda lote de éguas
* Hipódromo de Londrina inaugura com prêmio de milhão

Logo de cara uma notícia em primeira mão. — O criador A. J. Peixoto de Castro, está fazendo uma lista numerosa de reprodutores do Haras Mondezir para vencer. — Os interessados podem agir desde agora, pois a correria será grande.

— * —

Já o Haras Guanabara dos irmãos Nélson e Roberto Seabra também fêz uma lista de 19 reprodutoras. Não para vender, mas para coberturas no exterior.

— * —

Fala-se que o JCB estaria estudando a possibilidade de compra de potrancas argentinas para o turfe carioca. Aqui seriam vendidas aos interessados. Preferência para os que já são proprietários e sócios do clube.

— * —

Na Base do Particular: — Existe uma forte corrente, mas muito forte mesmo contrária a esta importação das potrancas.

— * —

Ubirajara Cunha, que voltou ao turfe carioca, vai novamente aos poucos conquistando um lugar entre os bons pilotos da Gávea. — Venceu nestas últimas semanas três lindos páreos com Iava, Quotidien e Tulsa. As montarias começaram a aparecer de todos os lados. — Vale lembrar que com a Tulsa êle fêz justiça ao velho apelido de jóquei-babá. — Aquêle que leva os meninos no colo para grandes vitórias.

— * —

Dizem que o Presidente da Associação dos Cronistas de Turfe do Rio de Janeiro, estaria preparando uma carta aberta dirigida ao sr. Paulo Monte, responsável pelo serviço de promoções (???) do JCB. — Tudo por causa dos lamentáveis acontecimentos do último G.P. «Brasil».

— * —

Aliás, o ambiente feio, criado por motivos já conhecidos entre a imprensa especializada e o JCB, precisa ser urgentemente contornado. O mediador ideal para a questão será o sr. Francisco Eduardo de Paula Machado.

— * —

Panther, que vinha atuando no Haras Paraná, acaba de ser negociado. Continuará como reprodutor na terra dos pinheirais num outro campo de criação.

— * —

Já marcada para o dia 6 de setembro a inauguração do Hipódromo de Londrina no Paraná. — Acontecerão três provas clássicas, sendo que a principal será em 2.400 metros e com um milhão de dotação.

— * —

O Haras Três Figueiras acabou mesmo comprando Hypocrite por alta soma. — Um ótimo refôrço para o campo de criação de Blumenau de propriedade do sr. Adolfo Schmalz

— * —

A informação é segura. Francisco Irigoyen sòmente montaria Lausanne no clássico de domingo na Gávea, caso o trabalho da égua agradasse. A montaria já foi assinada. Sinal de que as notícias sôbre o exercício ruim da égua não passam de onda para arranjar pule.

Sábado na Gávea

1º PAREO — às 13,30 HORAS — 1.200 METROS — Cr$ 500.000,00. (Variante)

	Ks.
1—1 Trovão, A. Barroso	57
2 Domitila, A. Portilho	55
2—3 Jadil, A. Ramos	57
4 Mister Gringo, B. Alves	57
3—5 Le Gallon, P. Alves	57
6 Talisca, Ś. Cruz	55
4—7 Baby-Face, não correrá	57
8 Redoxan, A. Ricardo	57
9 Boina Real, L. Carvalho	57

2º PAREO — às 14 HORAS — 1.200 METROS — Cr$ 600.000,00. (GRAMA)

	Ks.
1—1 Unfair, D. Moreno	56
" Lucinéa, A. Portilho	56
2—2 Jazda, P. Alves	56
3 Oban, A. Reis	56
3—4 Alate, J. Diniz	56
5 Crazy Love, O. Cardoso	56
6 Ojola, I. Nogueira	56
4—7 Raure, A. M. Caminha	56
8 Eslovênia, A. Ricardo	56
9 Divone, J. B. Paulielo	56

3º PAREO — às 14,30 HORAS — 1.400 METROS — Cr$ 600.000,00. (GRAMA)

1—1 Estôjo, D. P. Silva	56
" Lumaison, C. R. Carvalho	56
2—2 Clericato, D. Moreira	56
3 Tibô, A. Machado	56
3—4 Ebro, A. Ricardo	56
5 Egon, J. Sousa	56
4—6 Episódio, J. Julião	56
" Quazin, O. Cardoso	56

4º PAREO — às 15 HORAS — 1.600 METROS — Cr$ 500.000,00. (GRAMA)

1—1 Estibordo, A. Ricardo	56
" Marítimo, J. Baffica	56
2—2 Tarpicon, C. R. Carvalho	56
3 Bel'chek, F. Conceição	56
3—4 Tubi, O. Cardoso	59
5 Delator, não correrá	53
4—6 Dialon, A. Machado	53
7 Jeane-Prince, A. Reis	53
" Oak Park, A. Barroso	51

5º PAREO — às 15,35 HORAS — 1.400 METROS — Cr$ 600.000,00 (Handicap Especial)

1—1 Cami, J. Souza	57
" Decil, A. Machado	55
2—2 Chantilly, M. Andrade	52
3 Jeune-Prince, não correrá	50
3—4 Sabôt, A. Barroso	56
5 Tonico, A. Ricardo	54
4—6 Montelepre, D. P. Silva	57
7 Retilíneo, J. Baffica	53

6º PAREO — às 16,10 HORAS — 1.500 METROS — Cr$ 300.000,00. (Betting)

1—1 Cascavelero, A. Ricardo	58
2 Attilla U., D. P. Silva	58
3 Booster, M. Andrade	54
2—4 Bordalo, A. Barroso	58
5 Va-T'En, não correrá	58
6 Bismuto, A. Olivares	56
3—7 Estro, P. Alves	56
8 Sem Rival, F. Menezes	58
9 Saltador, J. Baffica	58
4—10 Dondoco, J. Tinoco	56
11 Barra Sêca, F. Pereira Fº	56
12 Oaks, J. Santos	58

7º PAREO — às 16,45 HORAS — 1.500 METROS — Cr$ 300.000,00. (Betting)

	ks.
1—1 Roseclair, O. Cardoso	58
" Soirée, A. Ricardo	56
2 Bela Itália, O. Batista	56
2—3 Mon Amour, H. Vasconcellos	58
4 Judy, F. Pereira Fº	58
5 Miss Vasco, L. Carlos	52
6 Red Star, A. Costa	58
3—7 Falamota, M. Andrade	58
" Que Guapa I, N. Lima	56
8 Pata Choca, U. Cunha	58
9 Tetela, C. Souza	52
4—10 Lady Piqya, D. P. Silva	56
" Sindicata, I. Oliveira	58
11 Maquette, F. Menezes	58
12 Belacap, L. Carvalho	58

8º PAREO — às 17,20 HORAS — 1.500 METROS — Cr$ 300.000,00. (Betting)

1—1 Lordsburg, D. Moreira	58
2 Sem Pescoço, D. P. Silva	56
3 Fifuca, A. Portilho	56
2—4 Ressalto, L. Santos	56
5 Odjak, O. Batista	54
6 O. K., I. Oliveira	54
3—7 Tocaio, J. B. Paulielo	56
8 Brâmane, J. Quintanilha	56
9 Mahomé, W. Andrade	58
4—10 Kochilo, A. Ramos	58
11 Don Castilhos, P. Fontoura	58
12 Abas, E. Gibson	56

AMADORES

9º PAREO — às 17,50 HORAS — 1.300 METROS — Cr$ 300.000,00. (Variante)

1—1 Complot, R. M. Araujo	62
2 Challenge, L. M. Pereira	62
2—3 Pingolinho, B. Dress	59
4 Zangão, J. M. Aragão	61
3—5 Tio Valentim, L. P. Pereira	60
" Palospavos, A. Orciuolli	59
4—6 Pargo, H. C. Netto	62
7 Passo Rápido, não correrá	55

Crazy Love o melhor estreante

Sete animais vão correr pela primeira vez na Gávea, inscritos nas corridas desta semana. Crazy Love, castanho filho de Royal e Gardênia, aos cuidados do treinador Cornélio Ferreira, é apontado e comentado como o melhor dos inéditos.

Eis a seguir os debutantes da rodada, acompanhando os respectivos detalhes técnicos:

GRAZY LOVE — feminino, castanho, S. Paulo (31-12-61), por Royal Game e Gardênia criação do Haras Carvalho e propriedade do "Stud" Don Maurício. Treinador: C. Ferreira.

BALCANO — masculino, alazão, Rio Grande do Sul, (-9-60), por Away e Ciba, criação de Victorio Gasparotto Caetano A. e Umberto F. Campetti e propriedade do "Stud" Jotatrês. Treinador: O. M. Fernandes.

EXAGERO — masculino, tordilho, S. Paulo, (12-11-61) por Prosper e Urania, criação e propriedade do dr. A. J. Peixoto de Castro Júnior. Treinador: M. Almeida.

BELO PRINCIPE — masculino, castanho, Rio Grande do Sul, (16-9-61) por Mehdi e Farolera, criação de Serafim Dorneles Vargas e propriedade de Luís Augusto Mendes Costa. Treinador: W. Aliano.

ALATE — feminino, castanho, Rio de Janeiro, 21-7-61), por Alberigo e Cairé, criação e propriedade do Esp. Osvaldo Aranha. Treinador: L. Ferreira.

ESTE — masculino, castanho, S. Paulo, 16-9-61) por Fanatique e Senhora, criação do dr. A. J. Peixoto de Castro Júnior e propriedade do "Stud" Ille de France. Treinador: B. Ribeiro

FAIR BIRUTA — feminino, castanho, c/ tendência a tordilho, Rio Grande do Sul. 13-7-60), por Fair Trader e Góia, criação de Maria Radetzki e propriedade de Paulo Darwin Xavier da Rocha Timm. Treinador: J. Araújo.

Marcha do turfe

1 — A égua argentina Lausanne, favorita do Grande Prêmio Duque de Caxias, será conduzida na tarde de domingo pelo bridão chileno Francisco Irigoyen.

2 — A defensora do stud Alfredo Sestini já está na Gávea, onde ficou alojada na cocheira do treinador Justo Perez.

3 — Daniel Pinto da Silva reiniciou os exercícios matinais, depois de uma semana de permanência em Belo Horizonte, motivada pela visita que fêz aos futuros sogros.

4 — Pelêga, égua de útil campanha no Hipódromo da Gávea, foi negociada para o turfe pernambucano por Cr$ 350 mil, segundo informações do treinador Paulo Morgado.

5 — O campo do Prêmio Antônio Assunção Neto, carreira básica de sábado em S. Paulo, em 1.600 metros, com dotação de Cr$ 1 milhão, na areia, ficou assim formado: Jumumba, Jarbosa, Ilena, Cantalou, Delos, Pensacola, Neocádia, Quintet e Pata Moura.

6 — O jóquei Paulo Labre, há mais de um ano e meio afastado das pistas devido a um acidente no braço, retornou aos trabalhos e pretende reaparecer em público até o fim do mês.

7 — Audálio Machado recuperado do tombo que levou na semana passada de Croissant, reaparece hoje na Gávea, com as montarias de Marco Polo e Gran-Princesa, as duas com muitas possibilidades de vitória.

8 — O antigo jóquei Lodogar Bueno Gonçalves começou nova profissão, agora como treinador tendo recebido um grupo de 17 cocheiras, e já tem do stud Almeida Prado & Assunção os animais Jutel, Jahuense e Jastness, e mais dois potros bem adiantados.

9 — Brigite Dresse vai aprontar Pingolinho na manhã de hoje, e fazer exercícios no Starting-Gate com Palpiteiro, preparando-se para atuar no dia 25, em Magé, no Jóquei Clube Ipiranga.

10 — A extração de um "Sweepstake" nos E.U.A. permitiu a elevação da dotação de um Grande Prêmio em New Hampshire no dia 12 de setembro, para 250 mil dólares, o maior do mundo, nos dias atuais.

Vida mansa

Irigoyen virá de São Paulo para montar Lausanne no clássico. A égua argentina é considerada como uma das grandes barbadas da semana

VIETNÃ LEVA A GUERRA À SELVA

Diario Carioca

Rio de Janeiro, quinta-feira, 13 de agôsto de 1964

TSHOMBE TERÁ MAIOR APOIO MILITAR PARA ENFRENTAR REBELDES

LEOPOLDVILLE E WASHINGTON (AP-UPI-DC) — O subsecretário de Estado, Averrel Harriman, informou que os Estados Unidos firmaram acôrdo com o govêrno belga, visando a aumentar o apoio militar e econômico ao Congo. O anúncio, feito ao Subcomitê de Assuntos Estrangeiros da Câmara dos Representantes, precedeu notícias de que tropas rebeldes marchavam sôbre Bukavu, capital de Kvu, ville, principal cidade do noroeste do Congo que se encontra sob seu domínio.

O tratado inclui o envio de caminhões jeeps e aviões de transportes e será discutido em detalhes pelo Secretário Auxiliar de Estado, Mennen Williams, que seguiu para Leopoldville.

IMEDIATO

Ontem mesmo quatro aviões transportes norte-americanos partiram para o Congo, com 50 paraquedistas. Segundo fontes governamentais as tropas e os aparelhos sòmente serão usados para proteger o govêrno congolês.

CHOQUES

Tropas congolesas seguiram para Bukavu, para tentar dominar as fôrças rebeldes que tentarão dominar esta capital. Os revoltosos anunciaram que metade do Congo está sob seu domínio.

Na tarde de ontem aviões bombardearam um comboio rebelde a 45 quilômetros de Leopoldville. Os aparelhos norte-americanos, eram pilotados por cubanos anticastristas.

DOMINIO

Em mensagem assinada pelo tenente-general Nicholas Olenga, os rebeldes solicitaram ao embaixador dos Estados Unidos em Leopoldville para fechar o consulado de Stanley-

Cuidado com o embaixador

SAIGON — O embaixador dos Estados Unidos no Vietnã, general Maxwell Taylor, aproxima-se do edifício onde funciona o serviço de informações norte-americano na capital vietnamita. Um soldado monta guarda prevenindo qualquer atentado. Nos últimos dias, em conseqüência dos conflitos no Gôlfo de Tonquim, os comunistas intensificaram o terror contra cidadãos dos Estados Unidos. Ontem mesmo, uma bomba explodiu diante de um restaurante ao ar livre, causando mortos e feridos. (Radiofoto AP, para o DC)

HELICÓPTEROS ENFRENTAM VIET-CONG

XA-BA-HÁO, Vietnã do Sul, 12 de agôsto — (De Malcom W. Browne, enviado especial da Associated Press — especial para o DC) — Mil soldados vietnamitas, transportados desde Saigon, em 96 helicópteros, lutaram hoje contra uma fôrça de dois a três mil guerrilheiros do Viet-Gong, em uma floresta nas imediações desta localidade.

Todos os helicópteros existentes no sul do país foram reunidos para uma das maiores operações de transporte da guerra contra as guerrilhas. Calcula-se que a batalha durará vários dias. Um tenente americano foi morto por uma bala no coração ao sobrevoar posições comunistas.

BALAS LUMINOSAS

O capitão Robert Estes lançou seu helicóptero a um ponto de onde surgiam balas luminosas disparadas pelos comunistas e disparou quatro foguetes contra o inimigo dissimulado atrás de vegetação. A duras penas, conseguiu elevar seu aparêlho sôbre a copa das árvores.

O comandante Ralph Irvin, comandante da companhia a que pertencia o tenente morto, pilotava outro helicóptero atingido pelas balas do Viet-Cong, mas conseguiu regressar a Saigon.

NEBLINA

A operação foi retardada pela neblina. Quando ela se dissipou, os helicóptores e alguns caças se lançaram sôbre o objetivo, no meio da selva.

Os helicópteros de transporte lançaram bombas de fumaça em todos os lugares de onde os guerrilheiros atiravam, assinalando alvos para os helicópteros de combate.

BOMBA BICICLETA

SAIGON (AP-UPI-DC) — Uma bomba-bicicleta comunista explodiu ontem no centro de My Tho, ao sul de Saigon, matando três vietnamitas e ferindo outros 27 numa rua de grande movimento e tráfego congestionado. Entre os feridos há cinco soldados americanos.

A bomba foi colocada em uma inofensiva bicicleta, estacionada defronte a um restaurante ao ar livre, onde se encontrava um grupo de americanos. Acredita-se que a bomba se destinava especialmente a êles, como parte do plano comunista de intensificação do terrorismo contra os cidadãos dos Estados Unidos, em represália aos ataques no golfo de Tonquim.

REFÚGIOS

O govêrno anunciou que se propõe construir 500 refúgios anti-aéreos em Saigon, mas o povo aparentemente não está impressionado com as ameaças de ataques do Vietnã do Norte. O prefeito de Saigon, general Duong Ngoc Lam, anunciou que êsses refúgios terão capacidade para 400 mil pessoas e exortou os habitantes a cavar abrigos no quintal de suas casas.

E plano do govêrno criar em Saigon um estado de espírito de esfôrço de guerra, porque a população reconhece bem pouco — como dizem funcionários norte-americanos — os sacrifícios dos camponeses e soldados na luta contra os guerrilheiros comunistas no interior do país.

CRITICAS

O prefeito criticou duramente o comportamento de alguns cidadãos durante os exercícios de defesa antiaérea realizados domingo. Declarou que o trânsito de veículos começou antes do aviso das sirenas. Muitas pessoas se reuniram em tôrno dos grupos de primeiros auxílios, "como se se tratasse de uma brincadeira".

CONDENADO

Um terrorista comunista foi condenado à morte por um tribunal militar, por ter participado de um atentado contra o secretário norte-americano da Defesa, Robert McNamara. Um de seus cúmplices foi condenado a vinte anos de trabalhos forçados.

Correspondência da Inglaterra

Conservadores com chance

TOM OCHILTREE
Correspondente da Associated Press

LONDRES, 12 de agôsto (Serviço especial da AP para o DC) — Os líderes do Partido Conservador já estão vendo luz no fim do túnel. Depois de dois anos de tropêço na escuridão, parecem convencidos de que logo encontrarão o calor da preferência popular. E falam com otimismo da possibilidade de vencer as eleições nacionais daqui a dois meses.

Membros da oposição contestam êsse ponto de vista. Líderes trabalhistas dizem que os conservadores se iludem a si mesmos. Harold Wilson, o principal dirigente trabalhista, ainda fala do que pretende fazer quando se tornar primeiro-ministro, como se essa conclusão pudesse ser antecipada desde já.

Ainda assim, é óbvio que as preocupações dos trabalhistas estão crescendo, se bem que a sorte por enquanto os favoreça.

Durante meses, parecia que o primeiro-ministro Douglas Home era o único conservador a acreditar nas chances de vitória de seu partido. Home andou para cima e para baixo por todo o país, tomando litros de chá e assegurando aos desencorajados próceres conservadores que terão sua quarta vitória consecutiva sôbre os trabalhistas.

Essa estratégia funcionou. Perdendo ou ganhando, Douglas-Home restaurou a moral do Partido Conservador.

O estado de espírito da política britânica, neste período de férias de verão, é de expectativa quanto às batalhas aprazadas. Muitos políticos estão no campo, pescando ou caçando faisões. A campanha eleitoral, tradicionalmente curta, só começará em setembro.

As pesquisas de opinião pública ainda conferem a Wilson e aos trabalhistas certa margem de liderança sôbre os conservadores. Essa margem, entretanto, está diminuindo. Os "bookmakers" de Londres revelam que as apostas nos trabalhistas tornaram-se muito "preguiçosas" nas duas últimas semanas. Enquanto isso, mais dinheiro se volta para os conservadores e o jôgo na vitória conservadora não tem sido aceito. Os palpites ainda mantêm os trabalhistas como francos favoritos. E' possível ganhar duas libras para cada libra apostada nos conservadores. Mas para ganhar uma libra apostando em Wilson, é preciso apostar três.

Douglas-Home, como primeiro-ministro, tem o privilégio de escolher a data das eleições. Em certa fase, sofreu pressões para realizar o pleito em junho. Se o tivesse feito — acreditam muitos "experts" — os trabalhistas teriam conquistado o contrôle da Câmara dos Comuns (de 630 membros) por uma diferença de 80 a cem cadeiras. Neste momento, por algumas estimativas, o Partido Trabalhista conquistaria apenas 15 a 30 cadeiras a mais que os conservadores.

Os "tories" vêem uma chance de vitória: e esta depende de persistir ou não a maré que os favorece, pelo menos até 15 de outubro, data que se tem como certa para a realização das eleições. Com o mandato conservador chegando ao fim de cinco anos, Douglas-Home não pode esperar além de 5 de novembro.

CHIPRE PROTESTA OUTRA VEZ E TURCOS SUSPENDEM OS VÔOS: ONU ESTÁ ALERTA

NAÇÕES UNIDAS, NICOSIA, ANCARA, ATENAS, MOSCOU — (AP-UPI-DC) — O Conselho de Segurança das Nações Unidas permaneceu ontem em estado de alerta para observar o cumprimento de sua recomendação de cessar-fogo e de suspensão dos vôos turcos de reconhecimento sôbre Chipre.

Na Ilha, cipriotas gregos e turcos traçaram novas linhas de combate e o arcebispo Makarios prometeu que não se renderá, anunciando ter razões para esperar a ajuda material solicitada a outros países. Um avião turco sobrevoou novamente a Ilha, mas o govêrno da Turquia informou que isso ocorreu por inadvertência.

INTENÇÕES DE PAZ

O govêrno da Turquia manifestou intenções de paz, declarando que mandara suspender, "por enquanto", os vôos de reconhecimento e prometendo ajudar as Nações Unidas no restabelecimento da ordem no Mediterrâneo oriental.

A Grécia, entretanto, acusou a Turquia de voar sôbre as ilhas de Creta e Rodes, ontem e na véspera, e advertiu que qualquer nova violação de seu espaço aéreo tornará inevitável a adoção das providências cabíveis.

Aparentemente êsses vôos fôram efetuados pelos mesmos aparelhos que sobrevoaram Chipre.

MANIFESTAÇÕES

Cipriotas-gregos de Nicósia protestaram, diante das embaixadas dos Estados Unidos e da Inglaterra, contra os vôos de reconhecimento da aviação turca. O presidente da assembléia de Chipre, Glafcos Clerides, acusou os dois países de darem apoio às ações da Turquia: "Ninguém pode crer que a Turquia se atrevesse a tanto, com aviões da OTAN, sem o consentimento dos Estados Unidos e da Inglaterra".

As manifestações anti-britânicas e anti-norte-americanas foram organizadas por um grupo direitista da EOKA, a organização que dirigiu a luta clandestina pela independência da Ilha na década de 50.

GRÉCIA DISCORDA

O govêrno grêgo discordou do govêrno cipriota — que foi criticado pela Rádio de Atenas — pela decisão de Makários de atacar as povoações de Kokina sem consultar a Grécia. Entretanto, em vista da persistência dos vôos turcos, a Grécia prometeu pleno apoio a Makários.

Este, dando prosseguimento à batalha psicológica e diplomática contra os turcos, acusou a Turquia, perante o Conselho de Segurança, de não levar em consideração o pedido de suspensão dos vôos de reconhecimento.

O delegado cipriota formalizou a acusação, mas não pediu nova reunião do Conselho.

REUNIAO

Enquanto isso, o secretário-geral da ONU, U Thant, convocou para uma reunião hoje os representantes dos países que mantêm tropas em Chipre, às ordens do Conselho de Segurança: Canadá, Dinamarca, Finlândia, Irlanda, Suécia e Grã-Bretanha.

Não há informações sôbre se Makários aceitará um contingente ainda maior da ONU na Ilha de Chipre.

CUBA TEM AMERICANO QUE MANDA

MIAMI — O govêrno cubano deu um "pôsto de autoridade" a um jovem californiano, Denys Lee Krby, de 23 anos, segundo a Rádio de Havana.

Os informes, captados em Miami, dão conta de que Krby, que chegou a Cuba em um barco de pesca, roubado nos Estados Unidos, ocupará cargo bastante importante na frota pesqueira do país, sendo designado, ainda, para orientar os 84 estudantes norte-americanos que visitam a Ilha.

PARAGUAI PROCURA BORMANN

BONN (AP-DC) — Um porta-voz do Ministério de Relações Exteriores declarou, ontem, que foi pedido à Embaixada da Alemanha Ocidental em Assunção, que investigue uma informação sôbre Martin Bormann, um dos principais auxiliares de Hitler, que estaria no Paraguai.

Embora exista a versão de Bormann morreu durante a tomada de Berlim pelos soviéticos, em 1945, não foi identificado o seu cadáver e tem havido insistentes notícias de que êle teria sido visto posteriormente.

Johnson não quer que racismo faça dos EUA uma selva

Nova Iorque e Elizabeth (AP-DC) — O presidente Lyndon Johnson afirmou à Associação do Forc Norte-americano que cumprirá a Lei sôbre os direitos civis e que os cidadãos terão que respeitá-la, não obstante as manifestações e violências de rua: "Os Estados Unidos não serão transformados em uma selva" — acrescentou.

Pouco antes, na madrugada de ontem grupos de negros lançaram bombas e granadas de gasolina destroçaram vidraças e saquearam lojas em Elizabeth e Paterson cidades industriais de Nova Jérsei. Os manifestantes, sòmente dominados após várias horas de luta, provocaram incêndios e quebraram veículos: não foram registrados feridos.

SELVA DOS FORTES

"Não permitirei que nenhuma parte do país seja transformada em uma selva, onde os fracos são dominados pelos fortes e numerosos" — declarou Johnson assinalando que ninguém, sob qualquer pretexto, poderá atacar "o direito de cada norte-americano de estar seguro em sua casa, trabalho ou ruas".

POLITICA EXTERNA

Disse ainda o presidente, abordando a política adotada por seu govêrno no Vietnã, que os Estados Unidos apenas desejam a observância dos acôrdos de 1954 que garantiram a independência do Vietnã do Sul. "Essa dependência — observou — é constante objeto de agressão e terror".

Sôbre Chipre, Johnson afirmou que seu país defende o princípio de uma solução pacífica nas disputas entre os cipriotas gregos e turcos e tem colaborado para que não haja uma guerra entre a Turquia e a Grécia.

Goldwater ganha Ike depois de repudiar apoio do extremismo

WASHINGTON, HESHEY (Pensilvânia) — (AP-UPI-DC) — O ex-presidente Eisenhower comprometeu-se ontem a apoiar irrestritamente a campanha eleitoral do Partido Republicano, depois que o candidato à presidência, senador Barry Goldwater, pronunciou um discurso renunciando ao apoio de organizações extremistas.

Ao mesmo tempo, o presidente Johnson e o Pentágono contestaram as acusações de Goldwater de que o govêrno democrático estava dissipando e empobrecendo o "arsenal de defesa da liberdade. O Pentágono qualificou de inteiramente

SACRIFICIOS E VIGILIA

O presidente Johnson, discursando para o mesmo público que na véspera ouvira o candidato republicano — os membros da Associação Nacional de Municípios, declarou

"Nossos recursos estão comprometidos, nossos sacrifícios estão feitos, nossa vigília está mantida, de modo que não seja possível, em nosso tempo, uma vitória da agressão"

REPÚDIO

Em reunião fechada, Goldwater declarou ontem, que se fôr eleito consultará o ex-presidente Eisenhower, o ex-vice-presidente Nixon e outros líderes republicanos, pedindo indicações para os cargos-chave do Ministério

Posteriormente essas declarações foram distribuídas à imprensa e nelas Goldwater afirma: "Não busco o apoio de nenhum extremista, da esquerda ou da direita. Busco o apoio dos não-extremistas, da esquerda e da direita".

"Repudiamos — acrescentou — os assassinos do caráter, os vigilantes, os comunistas e quaisquer outros grupos como a Ku Klu-Klan, que procuram impor seus pontos de vista pelo terror e a violência"

EISENHOWER

Em vista dêsse pronunciamento Eisenhower avistou-se com jornalistas e confirmou que tinha algumas "incertezas" sôbre Goldwater, depois dos acontecimentos na convenção de São Francisco. Mas agora estava esclarecido.

Portugal e províncias

Santo Antônio do Príncipe, 12 — De regresso a Lisboa, lançou ferros ontem pela manhã diante desta cidade o "Príncipe Perfeito" que conduz a bordo o chefe de Estado Português, almirante Américo Tomás.

Recebendo as honras militares prestadas pelas fôrças da guarnição da Província o presidente e sua comitiva dirigiram-se para o edifício da Comissão Municipal onde se realizou solene sessão de boas-vindas.

O presidente de Portugal, festivamente recepcionado pela população, inaugurou vários melhoramentos pela manhã, visitando à tarde pontos pitorescos do interior da ilha.

O almirante Américo Tomás embarcou à noite, estando prevista sua chegada a Lisboa no dia 19.

—•—

Lisboa, 12 — Uma mensagem onde se evoca a data em que os portuguêses abordaram há 400 anos a ilha de Tanegashima (Japão), estabelecendo assim o primeiro contato entre o Ocidente e o Japão, foi entregue ontem ao ministro dos Negócios Estrangeiros de Portugal. A mensagem, confiada ao casal Youka Tangashima, que se encontra de visita a Portugal, é dirigida pelo governador de Kaagashima ao presidente da República, almirante Américo Tomás.

—•—

Luanda 12 — Tôdas as luzes de Luanda deverão ser acesas à zero hora do dia 15, para assinalar mais um aniversário de restauração de Angola. Há 316 anos, no dia 15 de agôsto de 1648, Salvador Correia de Sá, vindo do Brasil, reconquistou Angola aos holandêses. — (ANI-DC)

Aliança faz aniversário batendo recorde de ajuda

WASHINGTON (AP-DC) — Thomas C. Mann, secretário de Estado assistente para a América Latina, declarou ontem que o total da ajuda americana aos países latino-americanos bateu um recorde no ano fiscal concluindo a 30 de junho, totalizando 1,2 bilhão de dólares.

Mann afirmou que êsse resultado reflete o interêsse do presidente Johnson pela América Latina e pela Aliança para o Progresso. O recorde anterior foi o do ano fiscal de 63, em 983 milhões de dólares.

ANIVERSARIO

As declarações do secretário-assistente foram feitas durante as comemorações do terceiro aniversário da Aliança para o Progresso, na Organização dos Estados Americanos.

"Temos agora no hemisfério — acrescentou Mann — um espírito de mudança, pacífica, progressista e democrática — espírito maior, talvez, que em todos os períodos anteriores de as eras revolucionárias."

DC no Mundo

● Duzentos policiais serão necessários para proteger os "Beatles", por ocasião da sua temporada em S. Francisco da Califórnia, a fim de evitar o excesso de entusiasmo dos fans.

● Charles Wilson, um dos membros da quadrilha que há um ano roubou os correios da Inglaterra, e que foi condenado a 30 anos de prisão, fugiu ontem do presídio de Birminghan. A fuga de Wilson foi preparada com o mesmo cuidado com que assaltou, juntamente com o seu bando, em agôsto do ano passado, o trem Glascow-Londres, apoderando-se de 52 milhões de dólares.

● Ian Lancaster Fleming, criador do agente secreto James Bond, faleceu ontem, em Canterbury, Inglaterra, vitimado por um colapso cardíaco. Tinha 56 anos de idade.

● Encontra-se paralisado em Funchal, ilha da Madeira, o navio argentino "Salta", por terem seus trimulantes declarado uma greve de 24 horas, reivindicando melhores salários.

● Pelo quinto dia consecutivo houve manifestações de rua, ontem, em Tóquio, para protestar contra o ataque desfechado pelos Estados Unidos contra as bases navais do Vietnã do Norte.

● A atual escassez de água em Roma faz com que os romanos recordem-se dos tempos em que eram obrigados a entrar em extensas filas para obter alimentos. A escassez é devida, principalmente, às obras de consêrto no reservatório da cidade.

● O tipógrafo Frederik White, suspeito de haver falsificado cédulas no valor de mais de um milhão de dólares, foi detido esta semana em São Francisco.

● A atriz Zsa Zsa Gabor declarou à imprensa, que havia sofrido um abôrto, têrça-feira, na Europa, em conseqüência de uma violenta discussão que tivera com a filha de um milionário britânico, no aeroporto de Nice.

● O semanário "France-Dimanche" informou em sua última edição que as famílias reais da Suécia e da Grã-Bretanha estão examinando a possibilidade de um futuro casamento entre o príncipe herdeiro sueco, Carlos Gustavo, de 18 anos de idade e a princêsa britânica Anne de 13 anos.

● Funcionários da Baixa Saxônia disseram ontem que foi encontrado um fôsso no local onde estêve outrora o famoso campo de concentração de Bergenbelsen, próximo a Hanover. Informaram ainda que não podiam precisar o número exato de cadáveres lançados ao fôsso pelos nazistas há vinte anos.

● Uma maré de grande altura provocou ontem uma inundação de vários centímetros na Praça de São Marcos, em Veneza assustando os turistas e os venezianos. A praça inunda de tempos em tempos, mas habitualmente só no outono.

● A polícia italiana está tratando de encontrar três milhões de liras em bilhetes falsos. Foram inicialmente impressos com fins publicitários e eram tão reais que começaram a circular.

● Duas toneladas de fraldas para bebês foram transportadas na semana passada de Fulton, Kentucky, para um hospital no Equador: presente de uma cidade à outra.

RODÉSIA: PROFETIZA FOI PRÊSA

LUSAKA, Rodésia do Norte (AP-DC) — Alice Lenshina, a sacerdotisa chefe da seita Lumpa, entregou-se ontem às autoridades, informou no Parlamento o primeiro-ministro Kenneth Kuanda.

O primeiro-ministro declarou, aclamado pelos parlamentares, que Lenshina mostrou-se disposta a colaborar com o govêrno para "um rápido desfecho dos distúrbios que nos causaram tanta ansiedade".

CUSTODIA

Kuanda anunciou ainda que o marido e alguns filhos da profetisa estão sob "segura custódia". Acrescentou que não estava em condições de revelar o paradeiro de Alice, nem os métodos pelos quais caiu em mãos do govêrno.

O primeiro-ministro declarou, também, que nos últimos dias o govêrno havia recebido a informação de que Alice queria entregar-se e tudo foi feito, concluiu, "para que isso se desse sem necessidade da intervenção das fôrças de segurança".

Segundo informes do próprio govêrno da Rodésia do Norte, 491 africanos perderam a vida e 344 ficaram feridos na campanha empreendida contra a seita Lumpa, na região oriental, a uns 650 quilômetros de Lusaka.

Alice iniciou sua atuação no inverno de 1953, quando convenceu os aldeões que "havia morrido e ressuscitado, com ordens de Deus para criar a seita Lumpa".